

บทที่

2

ผลการปฏิบัติตาม
มาตรการป้องกัน
และแก้ไขผลกระทบ
สิ่งแวดล้อม

บทที่ 2

ผลการปฏิบัติตามมาตรการป้องกัน และแก้ไขผลกระทบสิ่งแวดล้อม

2.1. ผลการปฏิบัติตามมาตรการป้องกัน และแก้ไขผลกระทบสิ่งแวดล้อม

บริษัท ปูนซีเมนต์ไทย (ทุ่งสง) จำกัด โครงการรายงานการเปลี่ยนแปลงรายละเอียดโครงการในรายงานการประเมินผลกระทบสิ่งแวดล้อม โครงการโรงงานปูนซีเมนต์ทุ่งสง ครั้งที่ 4 เพื่อปรับปรุงการใช้พลังงานโดยการติดตั้งหม้อไอน้ำและเครื่องกำเนิดไฟฟ้า ซึ่งได้รับความเห็นชอบจากกรมโรงงานอุตสาหกรรม และสำนักงานนโยบายและแผนทรัพยากรธรรมชาติและสิ่งแวดล้อม ตามหนังสือที่ ทส 1009.3/20989 ลงวันที่ 26 ตุลาคม 2566 ซึ่งระหว่างเดือนมกราคม-มิถุนายน 2567 ได้ทำการสรุปผลการปฏิบัติตามมาตรการป้องกันและแก้ไขผลกระทบสิ่งแวดล้อม ซึ่งครอบคลุมปัจจัยทางสิ่งแวดล้อมที่สำคัญ ดังนี้

ระยะก่อสร้าง

- 1.1 ลักษณะภูมิประเทศและธรณีวิทยา
- 1.2 คุณภาพอากาศ
- 1.3 คุณภาพน้ำ
- 1.4 เสียง
- 1.5 การคมนาคมขนส่ง
- 1.6 การระบายน้ำและป้องกันน้ำท่วม
- 1.7 การจัดการกากของเสีย
- 1.8 สภาพสังคมและเศรษฐกิจ
- 1.9 อาชีวอนามัยและความปลอดภัย
- 1.10 สาธารณสุข

ระยะดำเนินการ

- 1.1 เรื่องทั่วไป
- 1.2 คุณภาพอากาศ
- 1.3 คุณภาพน้ำ
- 1.4 การจัดการกากของเสีย
- 1.5 เสียง
- 1.6 การคมนาคมขนส่ง
- 1.7 การระบายน้ำและป้องกันน้ำท่วม
- 1.8 อาชีวอนามัยและความปลอดภัย
- 1.9 สภาพสังคมและเศรษฐกิจ
- 1.10 มวลชนสัมพันธ์
- 1.11 ด้านทัศนียภาพ

ทั้งนี้ สามารถพิจารณารายละเอียดการปฏิบัติตามมาตรการป้องกันและแก้ไขผลกระทบสิ่งแวดล้อมโครงการโรงงานปูนซีเมนต์ทุ่งสง ครั้งที่ 4 เพื่อปรับปรุงการใช้พลังงานโดยการติดตั้งหม้อไอน้ำและเครื่องกำเนิดไฟฟ้า ของบริษัทปูนซีเมนต์ไทย (ทุ่งสง) จำกัด ระหว่างเดือนมกราคม-มิถุนายน 2567 ระยะก่อสร้างดังตารางที่ 2.1 ภาพที่ 2.1-2.10 และระยะดำเนินการดังตารางที่ 2.2 ภาพที่ 2.1-2.67 และ เอกสารแนบที่ 2.1-2.61

ตารางที่ 2.1 สรุปผลการปฏิบัติตามมาตรการป้องกันและแก้ไขผลกระทบสิ่งแวดล้อม ระยะก่อสร้าง โครงการโรงงานปูนซีเมนต์ทุ่งสง ครั้งที่ 4 เพื่อปรับปรุงการใช้พลังงานโดยการติดตั้งหม้อไอน้ำและเครื่องกำเนิดไฟฟ้า ระหว่างเดือนมกราคม-มิถุนายน 2567

มาตรการป้องกัน และแก้ไขผลกระทบสิ่งแวดล้อม	รายละเอียดผลการปฏิบัติตามมาตรการฯ	ปัญหา อุปสรรค ที่ไม่สามารถปฏิบัติตามมาตรการ และแนวทางแก้ไข	ภาพถ่าย/เอกสารประกอบผลการปฏิบัติตามมาตรการฯ
1. ลักษณะภูมิประเทศและธรณีวิทยา (1) หากมีกิจกรรมการขุดและปรับถมดินที่เข้าข่ายของการดำเนินการภายใต้พระราชบัญญัติขุดและถมดิน ให้ขออนุญาตจากหน่วยงานอนุญาตให้ถูกต้องตามกฎหมาย	- โครงการไม่มีกิจกรรมการขุดและปรับถมดินที่เข้าข่ายของการดำเนินการภายใต้พระราชบัญญัติขุดและถมดิน หากมีจะดำเนินการขออนุญาตจากหน่วยงานอนุญาตให้ถูกต้องตามกฎหมาย	-	-
2. คุณภาพอากาศ (1) โครงการต้องใช้ผ้าใบคลุมกระบะของรถบรรทุกที่ขนส่งวัสดุที่ใช้ในการติดตั้งเครื่องจักรและรถบรรทุกขนส่งเครื่องจักรเข้าสู่พื้นที่โครงการเพื่อป้องกันการตกหล่น	- ปัจจุบัน (ระหว่างเดือนมกราคม-มิถุนายน 2567) โครงการได้มีการติดตั้งระบบดักจับคลอรีน บริเวณหม้อเผา 6 แล้วเสร็จเป็นที่เรียบร้อยแล้ว และในส่วนของระบบดักจับคลอรีน และเครื่องอบเชื้อเพลิงทดแทน (AF Dryer) บริเวณของหม้อเผา 5 ยังไม่ได้ดำเนินการติดตั้ง ซึ่งโครงการได้มีการกำชับให้รถบรรทุกหรือรถกระบะที่มีการขนส่งวัสดุที่ใช้ในการติดตั้งเครื่องจักร ที่วิ่งเข้าเขตพื้นที่โครงการ ต้องมีการคลุมผ้าใบทุกครั้ง เพื่อป้องกันการตกหล่นของเครื่องจักร	-	- ภาพที่ 2.1 รถคลุมผ้าใบที่ขนส่งวัสดุที่ใช้ในการติดตั้งเครื่องจักรและรถบรรทุกขนส่งเครื่องจักรเข้าสู่พื้นที่โครงการ
(2) จำกัดความเร็วของรถบรรทุกที่วิ่งภายในโครงการไม่ให้เกิน 40 กิโลเมตร/ชั่วโมง เพื่อลดปริมาณฝุ่นละอองและก๊าซที่เกิดขึ้น	- โครงการมีป้ายเตือนอัตราเร็วของรถบรรทุกไม่ให้เกิน 30 กิโลเมตร/ชั่วโมง เพื่อลดปริมาณฝุ่นละอองและก๊าซที่เกิดขึ้น	-	- ภาพที่ 2.2 ป้ายกำหนดความเร็วไม่เกิน 30 กิโลเมตรต่อชั่วโมง ป้ายจราจร สัญญาณจราจร และกระຈกນູນตามถนนภายในโครงการ

ตารางที่ 2.1 (ต่อ)

มาตรการป้องกัน และแก้ไขผลกระทบสิ่งแวดล้อม	รายละเอียดผลการปฏิบัติตามมาตรการฯ	ปัญหา อุปสรรค ที่ไม่สามารถปฏิบัติตามมาตรการ และแนวทางแก้ไข	ภาพถ่าย/เอกสารประกอบผลการปฏิบัติตามมาตรการฯ
3. คุณภาพน้ำ (1) กำหนดให้พนักงานก่อสร้าง ใช้ห้องน้ำ-ห้องส้วมที่มีอยู่ในพื้นที่ของโครงการปัจจุบัน	- การใช้ห้องน้ำ-ห้องส้วมของพนักงานก่อสร้างนั้น จะใช้ห้องน้ำ-ห้องส้วมของบริษัทฯที่มีอยู่แล้วในปัจจุบัน ซึ่งสามารถรองรับกิจกรรมของคนงานก่อสร้างในช่วงระยะก่อสร้างได้อย่างเพียงพอ	-	- ภาพที่ 2.3 ห้องน้ำ-ห้องส้วมที่มีอยู่ในพื้นที่ของโครงการปัจจุบัน
4. เสียง (1) จัดกิจกรรมการก่อสร้างที่ก่อให้เกิดเสียงดังเฉพาะในช่วงเวลา 08.00 น.-17.00 น.	- การเปลี่ยนแปลงรายละเอียดโครงการ จำเป็นต้องปรับปรุงพื้นที่เพื่อการใช้ประโยชน์ในกิจกรรมการก่อสร้างและติดตั้งเครื่องจักรอุปกรณ์ต่างๆ โดยกิจกรรมที่ก่อให้เกิดเสียงดัง เช่น การเตรียมพื้นที่ การขุด/ตักดิน รถบรรทุก/ขนย้าย การบดอัดพื้น การเจาะฐานราก อย่างไรก็ตามระดับเสียงดังกล่าวนสามารถควบคุมได้โดยการกำหนดช่วงเวลาในการก่อสร้างเพื่อป้องกันผลกระทบที่จะเกิดขึ้นต่อชุมชนในช่วงเวลา 08.00-17.00 น. โดยการกำหนดเป็นมาตรการและแนบในสัญญาก่อสร้างให้ผู้รับเหมาก่อสร้างรับทราบและปฏิบัติตามกฎอย่างเคร่งครัด	-	-
(2) เลือกใช้อุปกรณ์และเครื่องจักรในการก่อสร้างที่มีระดับความดังของเสียงต่ำ และให้ทำการตรวจสอบซ่อมบำรุงให้มีประสิทธิภาพในการใช้งานที่ต่ออยู่เสมอเพื่อลดระดับความดังของเสียง	-โครงการได้มีการเลือกใช้อุปกรณ์และเครื่องจักรในการก่อสร้างที่มีระดับความดังของเสียงต่ำ และได้มีการตรวจสอบซ่อมบำรุงให้มีประสิทธิภาพในการใช้งานที่ต่ออยู่เสมอ เพื่อลดระดับความดังของเสียง	-	-

ตารางที่ 2.1 (ต่อ)

มาตรการป้องกัน และแก้ไขผลกระทบสิ่งแวดล้อม	รายละเอียดผลการปฏิบัติตามมาตรการฯ	ปัญหา อุปสรรค ที่ไม่สามารถปฏิบัติ ตามมาตรการ และแนวทางแก้ไข	ภาพถ่าย/เอกสารประกอบผล การปฏิบัติตามมาตรการฯ
5. การคมนาคม (1) อบรมพนักงานขับรถให้ปฏิบัติตามกฎจราจรอย่างเคร่งครัด	- โครงการกำหนดให้มีการอบรมพนักงานขับรถให้ปฏิบัติตามกฎจราจรอย่างเคร่งครัด	-	-
(2) จัดให้มีเจ้าหน้าที่อำนวยความสะดวกและดูแลการเข้า-ออกของรถบรรทุกในพื้นที่ก่อสร้างตลอดเวลา	- โครงการกำหนดให้มีเจ้าหน้าที่ตรวจสอบการเข้า-ออกโครงการ มีประตูเข้าออกเพียงจุดเดียว	-	- ภาพที่ 2.4 เจ้าหน้าที่อำนวยความสะดวกและดูแลการเข้า-ออกพื้นที่ก่อสร้าง
(3) ควบคุมน้ำหนักของรถบรรทุกให้ได้ตามกฎหมายกำหนดและต้องจัดให้มีวัสดุ อุปกรณ์ป้องกันการตกหล่นของวัสดุก่อสร้างเพื่อป้องกันความเสียหายของผิวจราจร	- การคมนาคมในช่วงก่อสร้างส่วนใหญ่เป็นการขนส่งวัสดุอุปกรณ์ก่อสร้าง โดยใช้รถบรรทุก ซึ่งคาดว่าจะมีปริมาณการขนส่งสูงสุดประมาณ 2 คัน/วัน ซึ่งโครงการได้มีการควบคุมน้ำหนักรถบรรทุกมิให้เกินกว่าที่กฎหมายกำหนดอย่างเคร่งครัด อีกทั้งโครงการได้กำหนดให้มีอุปกรณ์กันการตกหล่นของวัสดุก่อสร้างเพื่อป้องกันความเสียหายของผิวจราจร และมีป้ายด้านการจราจรต่าง ๆ ติดไว้ภายในพื้นที่โครงการ	-	- ภาพที่ 2.5 ป้ายด้านการจราจรต่าง ๆ ภายในพื้นที่โครงการ
(4) จัดระบบและทิศทางการจราจรในพื้นที่ก่อสร้างโครงการให้เหมาะสม เพื่อป้องกันอุบัติเหตุที่อาจเกิดขึ้น			
(5) หลีกเลี่ยงการขนส่งและอุปกรณ์การก่อสร้างเข้า-ออกพื้นที่โครงการในช่วงชั่วโมงเร่งด่วนเช้า-เย็น เนื่องจากเป็นช่วงที่มีการจราจรคับคั่ง			
6. การระบายน้ำและป้องกันน้ำท่วม (1) ห้ามบริษัทรับเหมาทิ้งเศษอาหารหรือวัสดุต่าง ๆ ลงสู่รางระบายน้ำ	- เจ้าหน้าที่ความปลอดภัยในการทำงานของโครงการและของบริษัทผู้รับเหมารวมถึงผู้ควบคุมงานได้มีการอบรม/ชี้แจง/ให้ความรู้กับทางผู้ปฏิบัติงานในเรื่องของการดำเนินการกับเศษอาหารและวัสดุต่าง ๆ ก่อนปฏิบัติงาน และทางโครงการได้จัดให้มีถังรองรับขยะขนาด 200 ลิตร มีฝาปิดมิดชิดเพื่อรองรับขยะที่เกิดขึ้นก่อนนำคัดแยกและจัดการตามขั้นตอนการจัดการขยะของโรงงานปูนซีเมนต์ทุ่งสง และในส่วนของเศษวัสดุก่อสร้างที่สามารถใช้ได้จะนำกลับมาใช้ใหม่ และในส่วนที่ขายได้จะนำไปขายต่อไป	-	- ภาพที่ 2.6 ถังขยะแยกประเภทภายในโครงการ
(2) ตรวจสอบสภาพการอุดตันของรางระบายน้ำเป็นประจำทุกวันเดือน และตรวจสอบการจัดการวัสดุที่ใช้ในการก่อสร้างไม่ให้เกิดขวางทางน้ำไหลหรือรางระบายน้ำ			

ตารางที่ 2.1 (ต่อ)

มาตรการป้องกัน และแก้ไขผลกระทบสิ่งแวดล้อม	รายละเอียดผลการปฏิบัติตามมาตรการฯ	ปัญหา อุปสรรค ที่ไม่สามารถปฏิบัติ ตามมาตรการ และแนวทางแก้ไข	ภาพถ่าย/เอกสารประกอบผล การปฏิบัติตามมาตรการฯ
7. การจัดการกากของเสีย (1) จัดเตรียมถังขยะพร้อมฝาปิดมิดชิดเพื่อจัดเก็บและรวบรวมขยะจากคนงานก่อสร้างไปกำจัดที่ถูกต้องตามหลักวิชาการ โดยหน่วยงานที่มีศักยภาพในการรองรับ (2) เศษวัสดุที่สามารถนำกลับไปใหม่ได้ และที่นำกลับมาใช้ใหม่ไม่ได้ให้นำไปใช้ประโยชน์หรือกำจัดภายนอกโครงการอย่างถูกวิธี โดยบริษัทรับเหมาก่อสร้างดำเนินการจัดการ (3) ห้ามทิ้งมูลฝอยและสิ่งปฏิกูลลงในรางระบายน้ำของโครงการ	- เจ้าหน้าที่ความปลอดภัยในการทำงานของโครงการและของบริษัทผู้รับเหมา รวมถึงผู้ควบคุมงานได้มีการอบรม/ชี้แจง/ให้ความรู้กับทางผู้ปฏิบัติงานในเรื่องของการดำเนินการกับเศษอาหารและวัสดุต่าง ๆ ก่อนปฏิบัติงาน และทางโครงการได้จัดให้มีถังรองรับขยะขนาด 200 ลิตร มีฝาปิดมิดชิดเพื่อรองรับขยะที่เกิดขึ้นก่อนนำคัดแยกและจัดการตามขั้นตอนการจัดการขยะของโรงงานปูนซีเมนต์ทุ่งสง และในส่วนของเศษวัสดุก่อสร้างที่สามารถใช้ได้จะนำกลับมาใช้ใหม่ และในส่วนที่ขายได้จะนำไปขายต่อไป	-	- ภาพที่ 2.6 ถังขยะแยกประเภทภายในโครงการ
8. สภาพสังคม-เศรษฐกิจ 8.1 แรงงานก่อสร้าง (1) พิจารณารับคนงานในท้องถิ่นที่มีความสามารถเหมาะสมตามเกณฑ์กำหนดเข้าทำงานเป็นอันดับแรกเพื่อสร้างความสัมพันธ์ที่ดีระหว่างชุมชนและโครงการรวมทั้งเป็นการสร้างงานให้กับประชาชนในท้องถิ่นโดยแนบไว้พร้อมกับสัญญาว่าจ้างบริษัทรับเหมา	- โครงการได้ส่งเสริมโอกาสของคนในท้องถิ่นเข้าทำงานกับโครงการ ตามความสามารถและความเหมาะสมของลักษณะงานเป็นอันดับแรก	-	-
(2) การรับแรงงานต่างด้าวจะต้องเป็นแรงงานต่างด้าวที่เข้าประเทศไทยอย่างถูกต้องตามกฎหมาย มีใบอนุญาตทำงานของคนต่างด้าวและมีประวัติการตรวจสอบสุขภาพประกอบการพิจารณารับเข้าทำงานกับทางโครงการ	- โครงการยังไม่มีกรรับแรงงานต่างด้าวเข้าทำงานกับทางโครงการ	-	-

ตารางที่ 2.1 (ต่อ)

มาตรการป้องกัน และแก้ไขผลกระทบสิ่งแวดล้อม	รายละเอียดผลการปฏิบัติตามมาตรการฯ	ปัญหา อุปสรรค ที่ไม่สามารถปฏิบัติ ตามมาตรการ และแนวทางแก้ไข	ภาพถ่าย/เอกสารประกอบผล การปฏิบัติตามมาตรการฯ
8. สภาพสังคม-เศรษฐกิจ (ต่อ) 8.2 การประชาสัมพันธ์และกิจกรรมมวลชนสัมพันธ์ (1) จัดทำป้ายประชาสัมพันธ์การดำเนินการก่อสร้างตลอด ระยะเวลาการก่อสร้างโดยติดตั้งในบริเวณที่ประชาชนสามารถ มองเห็นได้ชัดเจน หรือเผยแพร่ข้อมูลที่เกี่ยวข้องกับกิจกรรมการ ก่อสร้างด้วยรูปแบบที่เหมาะสม (2) เผยแพร่ข้อมูลข่าวสารของโครงการในช่วงก่อสร้าง และแจ้ง ความก้าวหน้าของการดำเนินการให้ชุมชนทราบเป็นระยะใน ช่องทางหลากหลายรูปแบบ เช่น แผ่นพับ ป้ายแจ้งข่าว สื่อสิ่งพิมพ์ และเอกสารต่าง ๆ เป็นต้น	- ปัจจุบัน (ระหว่างเดือนมกราคม-มิถุนายน 2567) โครงการได้มีการติดตั้งระบบ ดักจับคลอรีน บริเวณหม้อเผา 6 แล้วเสร็จเป็นที่เรียบร้อยแล้ว และในส่วนของ ระบบดักจับคลอรีน และเครื่องอบเชื้อเพลิงทดแทน (AF Dryer) บริเวณของหม้อ เผา 5 ยังไม่ได้ดำเนินการติดตั้ง และโครงการได้ติดป้ายประชาสัมพันธ์แสดง รายละเอียดโครงการในช่วงการก่อสร้างไว้ในพื้นที่หน้าโครงการ พื้นที่ก่อสร้าง และในกรณีชุมชนมีปัญหาหรือต้องการให้ข้อเสนอแนะแก่โครงการสามารถติดต่อ ได้ทันที	-	- ภาพที่ 2.7 ป้ายประชาสัมพันธ์ แสดงรายละเอียดโครงการ ในช่วงก่อสร้าง
8.3 การจัดการข้อร้องเรียน (1) จัดทำบันทึกข้อร้องเรียนจากชุมชนโดยรอบอันเนื่องมาจาก กิจกรรมการก่อสร้างโครงการพร้อมสรุปผลการแก้ไขปัญหา ทั้งนี้ให้ ทำการทบทวนถึงสาเหตุของปัญหาและแนวทางการป้องกันการเกิด ซ้ำเป็นประจำทุกเดือน	- โครงการได้จัดให้มีระบบรับเรื่องร้องทุกข์จากชุมชนภายในพื้นที่โครงการ เพื่อ รับฟังข้อร้องเรียนของชุมชน และประสานงานตามสถานการณ์ ซึ่งจากการ ดำเนินงานในช่วงเดือนมกราคม-มิถุนายน 2567 ทางโครงการยังไม่มีข้อร้องเรียน เกี่ยวกับปัญหาด้านสิ่งแวดล้อมและปัญหาในด้านต่างๆ ของโรงงานจาก หน่วยงานและชุมชนโดยรอบโรงงาน	-	-

ตารางที่ 2.1 (ต่อ)

มาตรการป้องกัน และแก้ไขผลกระทบสิ่งแวดล้อม	รายละเอียดผลการปฏิบัติตามมาตรการฯ	ปัญหา อุปสรรค ที่ไม่สามารถปฏิบัติ ตามมาตรการ และแนวทางแก้ไข	ภาพถ่าย/เอกสารประกอบผล การปฏิบัติตามมาตรการฯ
9. อาชีวอนามัยและความปลอดภัย 9.1 ด้านการบริหารความปลอดภัย (1) ผู้รับเหมาก่อสร้างต้องเสนอแผนงานด้านอาชีวอนามัย ความปลอดภัยและสิ่งแวดล้อมและแผนระงับเหตุฉุกเฉินให้โครงการเห็นชอบ และนำไปกำหนดเป็นมาตรการในสัญญาจ้างในการปฏิบัติงานอย่างเคร่งครัด (2) โครงการต้องระบุข้อตกลงเกี่ยวกับมาตรการด้านอาชีวอนามัยและความปลอดภัยกับบริษัทผู้รับเหมาก่อสร้างในสัญญาว่าจ้างอย่างชัดเจน โดยต้องระบุครอบคลุมถึงวิธีการคุ้มครองความปลอดภัยและสุขภาพอนามัยของคนงานที่ปฏิบัติงานในโครงการ	- โครงการได้พิจารณาบริษัทรับเหมาที่มีนโยบายความปลอดภัย กฎเกณฑ์และข้อปฏิบัติเพื่อความปลอดภัยในการทำงาน โดยผู้รับเหมาต้องทราบถึงขั้นตอนการประเมินความเสี่ยงและปฏิบัติตามมาตรการในสัญญาจ้างในการปฏิบัติงานอย่างเคร่งครัด	-	-
(3) ติดตั้งป้ายแสดงข้อมูลรายละเอียดโครงการ แผนงานก่อสร้าง แผนการจัดการสิ่งแวดล้อมและระยะเวลาดำเนินการ โดยให้ติดตั้งไว้บริเวณพื้นที่ก่อสร้างโครงการและบริเวณที่สามารถเห็นได้โดยง่ายตลอดระยะเวลาก่อสร้าง	- โครงการได้ติดป้ายประชาสัมพันธ์แสดงรายละเอียด ระยะเวลาการก่อสร้างในพื้นที่หน้าโครงการ และพื้นที่ก่อสร้าง	-	- ภาพที่ 2.7 ป้ายประชาสัมพันธ์แสดงรายละเอียดโครงการในช่วงก่อสร้าง
(4) คนงานก่อสร้างทุกคนที่เข้ามาปฏิบัติงานในพื้นที่โครงการต้องผ่านการอบรมและแนะนำด้านความปลอดภัย (5) ควบคุมให้มีการเปิดและใช้พื้นที่หน้างานเท่าที่จำเป็น (6) จัดทำคู่มือกฎระเบียบความปลอดภัยทั่วไปสำหรับแจกจ่ายให้บริษัทรับเหมาและผู้เกี่ยวข้อง	- โครงการได้พิจารณาบริษัทรับเหมาที่มีนโยบายความปลอดภัย กฎเกณฑ์และข้อปฏิบัติเพื่อความปลอดภัยในการทำงาน โดยผู้รับเหมาต้องทราบถึงขั้นตอนการประเมินความเสี่ยงและปฏิบัติตามมาตรการในสัญญาจ้างในการปฏิบัติงานอย่างเคร่งครัด	-	-

ตารางที่ 2.1 (ต่อ)

มาตรการป้องกัน และแก้ไขผลกระทบสิ่งแวดล้อม	รายละเอียดผลการปฏิบัติตามมาตรการฯ	ปัญหา อุปสรรค ที่ไม่สามารถปฏิบัติ ตามมาตรการ และแนวทางแก้ไข	ภาพถ่าย/เอกสารประกอบผล การปฏิบัติตามมาตรการฯ
9. อาชีวอนามัยและความปลอดภัย 9.2 ด้านความปลอดภัยในที่ทำงาน (1) จัดแบ่งเขตในบริเวณพื้นที่ก่อสร้างอย่างเป็นสัดส่วน โดยแบ่งออกเป็นเขตก่อสร้างเขตพักผ่อนในช่วงพักกลางวัน เขตจัดเก็บเครื่องมือและวัสดุอุปกรณ์และเขตกองเก็บวัสดุอุปกรณ์ที่ไม่ใช้แล้ว (2) ห้ามคนงานเข้าไปในพื้นที่กำลังก่อสร้างหรือเขตก่อสร้างนอกเวลาทำงานโดยมิได้รับอนุญาต (3) จัดให้มีอุปกรณ์ป้องกันการกระเด็น การตกหล่นของวัสดุ โดยใช้แผงกัน ผ้าใบหรือตาข่ายปิดกันหรือรองรับ	- โครงการมีการจัดแบ่งเขตอย่างเป็นสัดส่วนบริเวณพื้นที่ก่อสร้างและจัดให้มีอุปกรณ์ป้องกันการกระเด็น การตกหล่นของวัสดุ โดยใช้แผงกัน ผ้าใบหรือตาข่ายปิดกันหรือรองรับ	-	- ภาพที่ 2.9 พื้นที่จัดเก็บเครื่องมือและวัสดุก่อสร้าง/วัสดุอุปกรณ์ที่ไม่ใช้แล้ว
(4) กำหนดให้มีอุปกรณ์ป้องกันอันตรายส่วนบุคคล อาทิ ที่อุดหู ที่ครอบหู สำหรับคนงานก่อสร้างในระหว่างปฏิบัติงานในพื้นที่ที่มีระดับเสียงดัง (มากกว่า 85 เดซิเบล (เอ))	- โครงการได้กำหนดให้พนักงานทุกคนใส่อุปกรณ์ป้องกันอันตรายส่วนบุคคล เช่น ที่อุดหู และที่ครอบหู สำหรับคนงานก่อสร้างในระหว่างปฏิบัติงานในพื้นที่ และโครงการได้มีการติดป้ายสัญลักษณ์ให้สวมอุปกรณ์ป้องกันอันตรายส่วนบุคคล	-	- ภาพที่ 2.10 พนักงานสวมใส่อุปกรณ์ป้องกันอันตรายส่วนบุคคล
9. อาชีวอนามัยและความปลอดภัย (ต่อ) 9.3 ด้านความปลอดภัยเกี่ยวกับเครื่องจักรอุปกรณ์ (1) จัดให้มีการอบรมพนักงานเกี่ยวกับวิธีการใช้เครื่องมือ เครื่องจักรต่าง ๆ ให้ถูกต้องตรงตามวัตถุประสงค์ของเครื่องมือเครื่องจักรแต่ละชนิด เพื่อประสิทธิภาพที่ดี	- โครงการมีการจัดอบรมพนักงานเกี่ยวกับวิธีการใช้เครื่องมือ เครื่องจักรต่าง ๆ ให้ถูกต้องตรงตามวัตถุประสงค์ของเครื่องมือเครื่องจักรแต่ละชนิดเพื่อประสิทธิภาพที่ดี	-	-

ตารางที่ 2.1 (ต่อ)

มาตรการป้องกัน และแก้ไขผลกระทบสิ่งแวดล้อม	รายละเอียดผลการปฏิบัติตามมาตรการฯ	ปัญหา อุปสรรค ที่ไม่สามารถปฏิบัติ ตามมาตรการ และแนวทางแก้ไข	ภาพถ่าย/เอกสารประกอบผล การปฏิบัติตามมาตรการฯ
9. อาชีวอนามัยและความปลอดภัย 9.3 ด้านความปลอดภัยเกี่ยวกับเครื่องจักรอุปกรณ์ (ต่อ) (2) เครื่องมือ เครื่องจักรที่มีการใช้ไฟฟ้าและเชื้อเพลิง ต้องได้รับการดูแลเอาใจใส่เป็นพิเศษ และพนักงานต้องปฏิบัติตามกฎความปลอดภัยสำหรับเครื่องมือเครื่องจักรเหล่านี้อย่างเคร่งครัด (3) ก่อนการใช้งานเครื่องมือ เครื่องจักร และหลังการใช้งานทุกครั้งต้องมีการตรวจสอบและ/หรือซ่อมแซมแก้ไขเพื่อการใช้งานเป็นไปอย่างปกติ (4) กำหนดเขตพื้นที่ติดตั้งเครื่องจักรใช้ชัดเจนและจำกัดเวลาเข้า-ออกพื้นที่ โดยมีเอกสารการขออนุญาตเข้า-ออกพื้นที่ที่ชัดเจน	- ในช่วงระยะก่อสร้างของโครงการ ทางเจ้าหน้าที่ความปลอดภัยในการทำงานของโครงการและของบริษัทผู้รับเหมา รวมถึงผู้ควบคุมงานเป็นผู้ดำเนินการตรวจสอบ และดูแลการปฏิบัติตามกฎหรือข้อกำหนดด้านความปลอดภัยอย่างเคร่งครัด ตามที่ได้มีการทำหนังสือสัญญาเกี่ยวกับการปฏิบัติตามเงื่อนไขทางด้านความปลอดภัย อาชีวอนามัย และสิ่งแวดล้อม	-	- ภาพที่ 2.8 หัวหน้างานหรือผู้ควบคุมงานคอยดูแลและตรวจสอบการปฏิบัติตามกฎหรือข้อกำหนดด้านความปลอดภัย
9. อาชีวอนามัยและความปลอดภัย (ต่อ) 9.4 ด้านการป้องกันอัคคีภัย (1) สูบบุหรี่เฉพาะสถานที่ที่กำหนดไว้เท่านั้น	- โครงการพื้นที่สำหรับสูบบุหรี่เฉพาะที่กำหนดไว้ภายในโครงการ	-	- ภาพที่ 2.11 ตัวอย่างพื้นที่สำหรับสูบบุหรี่ ที่กำหนดไว้ภายในโครงการ
(2) กำหนดให้บริษัทรับเหมาจัดเตรียมอุปกรณ์ดับเพลิงตามบริเวณต่าง ๆ ที่มีความเสี่ยงต่อการเกิดอัคคีภัยและมีการตรวจสอบอย่างสม่ำเสมอ เพื่อให้มีความพร้อมสำหรับการใช้งาน (3) บริษัทรับเหมาต้องชี้แจงและสาธิตให้คนงานทราบวิธีการใช้ถังเคมีดับเพลิง	- โครงการฯ ได้ให้บริษัทรับเหมาจัดเตรียมอุปกรณ์ดับเพลิงตามบริเวณต่าง ๆ ที่มีความเสี่ยงต่อการเกิดอัคคีภัยมีการตรวจสอบอย่างสม่ำเสมอ เพื่อให้มีความพร้อมสำหรับการใช้งาน รวมถึงชี้แจงและสาธิตให้คนงานทราบวิธีการใช้ถังเคมีดับเพลิง	-	- ภาพที่ 2.12 การตรวจสอบอุปกรณ์ดับเพลิงตามบริเวณต่าง ๆ ที่มีความเสี่ยงต่อการเกิดอัคคีภัย - ภาพที่ 2.13 การอบรมวิธีใช้งานอุปกรณ์ดับเพลิง

ตารางที่ 2.1 (ต่อ)

มาตรการป้องกัน และแก้ไขผลกระทบสิ่งแวดล้อม	รายละเอียดผลการปฏิบัติตามมาตรการฯ	ปัญหา อุปสรรค ที่ไม่สามารถปฏิบัติ ตามมาตรการ และแนวทางแก้ไข	ภาพถ่าย/เอกสารประกอบผล การปฏิบัติตามมาตรการฯ
10. สาธารณสุข (1) อบรมคนงานเรื่องสุขอนามัยและการป้องกันโรคความประพฤติกการไม่ก่อเหตุรำคาญ สิ่งเสพติด (2) กำกับให้ผู้รับเหมาปฏิบัติตามกฎหมายแรงงานว่าด้วยการตรวจสุขภาพร่างกายและการตรวจสุขภาพตามปัจจัยเสี่ยง (3) จัดให้มีอุปกรณ์และชุดปฐมพยาบาล เพื่อรองรับคนงานก่อสร้างในพื้นที่ของโครงการ (4) กำกับและดูแลให้บริษัทรับเหมาปฏิบัติตามข้อตกลงอย่างเคร่งครัด (5) แจ้งจำนวนและภูมิลำเนาของคนงานก่อสร้างเพื่อใช้เป็นข้อมูลในการเฝ้าระวังโรคต่าง ๆ และการเตรียมความพร้อมของหน่วยงานด้านสุขภาพในกรณีเกิดการเจ็บป่วยหรือประสบอุบัติเหตุ (6) ประสานงานกับหน่วยงานด้านสุขภาพในท้องถิ่นในการอบรมให้สุศึกษาเกี่ยวกับสุขอนามัยส่วนบุคคล โรคติดต่อและการดูแลป้องกันอันตรายส่วนบุคคลแก่แรงงานก่อสร้างทุกระดับ	- ทางโครงการมีห้องเวชภัณฑ์ และพยาบาลประจำทุกวันตลอดระยะเวลาการทำงาน เพื่อคอยให้บริการกับผู้ปฏิบัติงานภายในโครงการ รวมทั้งจัดให้มีรถฉุกเฉินประจำภายในโครงการ กรณีหากเกิดการเจ็บป่วยรุนแรงหรือได้รับอุบัติเหตุจากการทำงาน	-	-

ตารางที่ 2.2 สรุปผลการปฏิบัติตามมาตรการป้องกันและแก้ไขผลกระทบสิ่งแวดล้อม ระยะดำเนินการ โครงการโรงงานปูนซีเมนต์ทุ่งสง ครั้งที่ 4 เพื่อปรับปรุงการใช้พลังงานโดยการติดตั้งหม้อไอน้ำและเครื่องกำเนิดไฟฟ้า ระหว่างเดือนมกราคม-มิถุนายน 2567

มาตรการป้องกัน และแก้ไขผลกระทบสิ่งแวดล้อม	รายละเอียดผลการปฏิบัติตามมาตรการฯ	ปัญหา อุปสรรค ที่ไม่สามารถปฏิบัติ ตามมาตรการ และแนวทางแก้ไข	ภาพถ่าย/เอกสารประกอบผล การปฏิบัติตามมาตรการฯ
1. เรื่องทั่วไป (1) ปฏิบัติตามมาตรการป้องกันและแก้ไขผลกระทบสิ่งแวดล้อมและ มาตรการติดตามตรวจสอบผลกระทบสิ่งแวดล้อมที่เสนอในรายงาน การเปลี่ยนแปลงรายละเอียดโครงการในรายงานการประเมินผล กระทบสิ่งแวดล้อมโครงการโรงงานปูนซีเมนต์ทุ่งสง ครั้งที่ 2 เพื่อ ปรับปรุงการใช้พลังงานโดยการติดตั้งหม้อไอน้ำและเครื่องกำเนิด ไฟฟ้า ของบริษัทปูนซีเมนต์ไทย (ทุ่งสง) จำกัด ตั้งอยู่ที่ตำบลที่วัง อำเภอู่ทอง จ.นครศรีธรรมราช ซึ่งจัดทำโดยบริษัท คอนซัลแทนท์ ออฟ เทคโนโลยี จำกัด	- โครงการได้ปฏิบัติตามมาตรการป้องกันและแก้ไขผลกระทบสิ่งแวดล้อมและ มาตรการติดตามตรวจสอบคุณภาพสิ่งแวดล้อมตามที่เสนอในรายงานการ วิเคราะห์ผลกระทบสิ่งแวดล้อมของโครงการโรงงานปูนซีเมนต์ทุ่งสง บริษัทปูนซี เมนต์ไทย (ทุ่งสง) จำกัด อย่างครบถ้วนและเคร่งครัดมาโดยตลอด	-	-
(2) บริษัทฯ ต้องว่าจ้างหน่วยงานกลาง (Third Party) เพื่อ ดำเนินการตรวจสอบผลการปฏิบัติตามมาตรการป้องกันและแก้ไข ผลกระทบสิ่งแวดล้อมและมาตรการติดตามตรวจสอบ ผลกระทบ สิ่งแวดล้อม และเสนอรายงานผลการปฏิบัติตามมาตรการป้องกัน และแก้ไข ผลกระทบสิ่งแวดล้อม และมาตรการติดตามตรวจสอบ ผลกระทบสิ่งแวดล้อม ส่งให้ กรมโรงงานอุตสาหกรรมทราบทุก 6 เดือน ทั้งนี้ การจัดทำและเสนอ รายงานผลการปฏิบัติ ตามมาตรการให้เป็นไปตามหลักเกณฑ์ วิธีการที่กำหนดตามประกาศกระทรวงทรัพยากรธรรมชาติและ สิ่งแวดล้อม เรื่อง หลักเกณฑ์และวิธีการจัดทำรายงานผลการปฏิบัติ ตามมาตรการที่กำหนดไว้ในรายงานการประเมินผลกระทบ สิ่งแวดล้อมซึ่งผู้ดำเนินการ หรือผู้ขออนุญาตจะต้องจัดทำเมื่อได้รับ อนุญาตให้ดำเนินโครงการหรือกิจการแล้ว พ.ศ. 2561 และกฎหมาย ที่เกี่ยวข้อง	- โครงการได้พิจารณาให้บริษัท อีโค แพลนท์ เซอร์วิสเชส จำกัด ทำการ ตรวจสอบผลกระทบสิ่งแวดล้อมของโครงการ (Environmental Compliance Audit) และนำเสนอรายงานฯ ให้แก่ สำนักงานนโยบายและแผน ทรัพยากรธรรมชาติและสิ่งแวดล้อม เมื่อวันที่ 30 พฤศจิกายน 2554 ทั้งนี้ โครงการได้ยื่นขอเปลี่ยนแปลงรายละเอียดของโครงการในรายงานการวิเคราะห์ ผลกระทบสิ่งแวดล้อมโครงการโรงงานปูนซีเมนต์ทุ่งสง บริษัท ปูนซีเมนต์ไทย (ทุ่งสง) จำกัด ได้รับความเห็นชอบจากกรมโรงงานอุตสาหกรรมสำนักงาน นโยบายและแผนทรัพยากรธรรมชาติและสิ่งแวดล้อม ตามหนังสือ ที่ ทส 1009.3/20989 ลงวันที่ 26 ตุลาคม 2566 พบว่า มาตรการป้องกันและแก้ไข ผลกระทบสิ่งแวดล้อมและมาตรการติดตามตรวจสอบผลกระทบสิ่งแวดล้อม ยังคงมีความเหมาะสม และโครงการได้มอบหมายให้บริษัท เอส ซี ไอ อีโค เซอร์วิสเชส จำกัด เป็นผู้เก็บรวบรวมข้อมูล และจัดทำรายงานผลการปฏิบัติตาม มาตรการป้องกันและแก้ไขผลกระทบสิ่งแวดล้อม และมาตรการติดตาม ตรวจสอบคุณภาพสิ่งแวดล้อม เพื่อเสนอต่อหน่วยงานที่อนุญาต และหน่วยงานที่ เกี่ยวข้อง สำหรับผลการปฏิบัติตามมาตรการฯ ระหว่างเดือนกรกฎาคม-ธันวาคม 2566 โครงการได้นำเสนอรายงานฯ ให้แก่ กรมโรงงานอุตสาหกรรม ตลอดจน หน่วยงานที่เกี่ยวข้องรับทราบผลการดำเนินการ เมื่อวันที่ 25 และ 29-30 มกราคม 2567	-	- เอกสารแนบที่ 1.2 หนังสือการ ส่งรายงานผลการปฏิบัติตาม มาตรการฯ ประจำเดือนกรกฎาคม- ธันวาคม 2566 - เอกสารแนบที่ 1.3 หนังสือการ ส่ง ร า ย ง า น Environmental Compliance Audit บ ริ ชั ษ ปูนซีเมนต์ไทย(ทุ่งสง) จำกัด - เอกสารแนบที่ 1.4 หนังสือขึ้น ทะเบียนห้องปฏิบัติการวิเคราะห์ เอกชนของบริษัท เอส ซี ไอ อีโค เซอร์วิสเชส จำกัด

บริษัท เอส ซี ไอ อีโค เซอร์วิสเชส จำกัด

ห้องปฏิบัติการวิเคราะห์เอกชนเลขที่ 2-169 จากกรมโรงงานอุตสาหกรรม

ได้รับรองมาตรฐาน ISO/IEC 17025 : 2017 จากสำนักงานมาตรฐานผลิตภัณฑ์อุตสาหกรรม

ตารางที่ 2.2 (ต่อ)

มาตรการป้องกันและแก้ไขผลกระทบสิ่งแวดล้อม	รายละเอียดการปฏิบัติจริงตามมาตรการฯ	ปัญหา อุปสรรค ที่ไม่สามารถปฏิบัติ ตามมาตรการ และแนวทางแก้ไข	ภาพถ่าย/เอกสารประกอบผล การปฏิบัติตามมาตรการฯ
1. เรื่องทั่วไป (ต่อ) (3) หากเกิดเหตุการณ์ใด ๆ ก็ตามที่สามารถก่อให้เกิดผลกระทบต่อคุณภาพสิ่งแวดล้อม บริษัทปูนซีเมนต์ไทย (ทุ่งสง) จำกัด ต้องแจ้งให้สำนักงานอุตสาหกรรมจังหวัดนครศรีธรรมราช กรมโรงงานอุตสาหกรรมสำนักงานทรัพยากรธรรมชาติและสิ่งแวดล้อมจังหวัดนครศรีธรรมราช สำนักงานนโยบายและแผนทรัพยากรธรรมชาติและสิ่งแวดล้อม และสำนักงานคณะกรรมการกำกับกิจการพลังงานทราบโดยเร็ว เพื่อหน่วยงานดังกล่าวจะได้ให้ความร่วมมือในการแก้ไขปัญหา	- ปัจจุบันจากการดำเนินการตามมาตรการฯ ของโครงการ ยังไม่พบปัญหาใด ๆ ที่อาจก่อให้เกิดผลกระทบต่อคุณภาพสิ่งแวดล้อม ซึ่งหากเกิดปัญหาที่ส่งผลกระทบต่อคุณภาพสิ่งแวดล้อมเนื่องจากกิจกรรมของโครงการทางโครงการจะแจ้งให้สำนักงานอุตสาหกรรมจังหวัดนครศรีธรรมราช กรมโรงงานอุตสาหกรรม สำนักงานนโยบายและแผนทรัพยากรธรรมชาติและสิ่งแวดล้อมและสำนักงานคณะกรรมการกำกับกิจการพลังงานรับทราบทันที พร้อมทั้งจะให้ความร่วมมือในการแก้ปัญหาดังกล่าว	-	-
(4) ในกรณีที่ผลการติดตามตรวจสอบผลกระทบสิ่งแวดล้อมมีแนวโน้มสูงขึ้นจากค่าที่ตรวจวัดได้ในช่วงการดำเนินการปกติ หรือมีแนวโน้มเข้าใกล้ค่าควบคุมหรือค่ามาตรฐานให้โครงการตรวจสอบหาสาเหตุและเฝ้าระวัง เพื่อเตรียมความพร้อมในการแก้ไขปัญหาที่อาจเกิดขึ้น ทั้งนี้ ให้สรุปรายละเอียดดังกล่าวไว้ในรายงานผลการปฏิบัติตามมาตรการป้องกันและแก้ไขผลกระทบสิ่งแวดล้อมและมาตรการติดตามตรวจสอบผลกระทบสิ่งแวดล้อมให้ครบถ้วน	- ปัจจุบันจากการดำเนินการตามมาตรการติดตามตรวจสอบคุณภาพสิ่งแวดล้อมของโครงการ พบว่า จากการตรวจวัดคุณภาพสิ่งแวดล้อมของโครงการไม่ก่อให้เกิดปัญหากับสิ่งแวดล้อมโดยรอบทั้งนี้หากผลการตรวจวัดมีแนวโน้มจะก่อให้เกิดปัญหากับสิ่งแวดล้อมทางโครงการจะดำเนินการติดตามตรวจสอบและหาแนวทางในการแก้ไขปัญหาต่อไป	-	-
(5) ในกรณีที่ผลการตรวจวัดมลพิษจากแหล่งกำเนิดของโครงการมีค่าเกินค่าควบคุมที่กำหนดไว้ ให้โครงการทำการตรวจสอบหาสาเหตุทำการแก้ไข และทำการตรวจสอบซ้ำเพื่อยืนยันประสิทธิภาพในการแก้ไข พร้อมทั้งกำหนดมาตรการเพื่อป้องกันการเกิดปัญหาในลักษณะดังกล่าวให้ครบถ้วน			

ตารางที่ 2.2 (ต่อ)

มาตรการป้องกันและแก้ไขผลกระทบสิ่งแวดล้อม	รายละเอียดการปฏิบัติตามมาตรการฯ	ปัญหา อุปสรรคที่ไม่สามารถปฏิบัติตามมาตรการ และแนวทางแก้ไข	ภาพถ่าย/เอกสารประกอบผลการปฏิบัติตามมาตรการฯ
1. เรื่องทั่วไป (ต่อ) (6) เมื่อผลการติดตามตรวจสอบได้แสดงให้เห็นถึงปัญหาสิ่งแวดล้อม บริษัท ปูนซีเมนต์ไทย (ทุ่งสง) จำกัด ต้องดำเนินการปรับปรุงแก้ไข ปัญหาเหล่านั้นโดยเร็วและต้องปฏิบัติตามมาตรการป้องกันและแก้ไข ผลกระทบสิ่งแวดล้อมและมาตรการติดตามตรวจสอบผลกระทบ สิ่งแวดล้อมโดยเคร่งครัด เพื่อประโยชน์ในการพิจารณาความเหมาะสม ของการกำหนดระยะเวลาติดตามตรวจสอบต่อไป	- ปัจจุบันจากผลการดำเนินการตามมาตรการติดตามตรวจสอบคุณภาพ สิ่งแวดล้อมของโครงการ พบว่า จากผลการตรวจวัดคุณภาพสิ่งแวดล้อม ของโครงการไม่ก่อให้เกิดปัญหาสิ่งแวดล้อมโดยรอบทั้งนี้หากผลการ ตรวจวัดมีแนวโน้มจะก่อให้เกิดปัญหาสิ่งแวดล้อมทางโครงการจะ ดำเนินการติดตามตรวจสอบและหาแนวทางในการแก้ไขปัญหาต่อไป	-	-
(7) ในกรณีบริษัทปูนซีเมนต์ไทย (ทุ่งสง) มีความจำเป็นต้อง เปลี่ยนแปลงรายละเอียดโครงการหรือมาตรการป้องกันและแก้ไข ผลกระทบสิ่งแวดล้อม หรือมาตรการติดตามตรวจสอบผลกระทบ สิ่งแวดล้อมที่ได้รับความเห็นชอบไว้แล้ว ให้บริษัทฯ แจ้งให้หน่วยงาน ที่มีอำนาจหน้าที่ในการพิจารณาอนุมัติหรืออนุญาตดำเนินการ ดังนี้ <ul style="list-style-type: none"> หากหน่วยงานผู้อนุมัติหรืออนุญาตเห็นว่าการเปลี่ยนแปลงดังกล่าว เกิดผลดีต่อสิ่งแวดล้อมมากกว่า หรือเทียบเท่ามาตรการที่กำหนดไว้ใน รายงานการวิเคราะห์ผลกระทบสิ่งแวดล้อมที่ได้รับความเห็นชอบไว้ แล้ว ให้หน่วยงานหรือผู้อนุมัติหรืออนุญาตรับจดแจ้งให้เป็นไปตาม หลักเกณฑ์ และเงื่อนไขที่กำหนดไว้ในกฎหมายนั้นๆ ต่อไป พร้อม กับให้จัดทำสำเนาการเปลี่ยนแปลงดังกล่าวข้างต้นที่ได้รับจดแจ้งไว้ แจ้งให้สำนักงานนโยบายและแผนทรัพยากรธรรมชาติและสิ่งแวดล้อม เพื่อทราบ 	- โครงการได้ยื่นขอเปลี่ยนแปลงรายละเอียดของโครงการในรายงานการ วิเคราะห์ผลกระทบสิ่งแวดล้อมโครงการโรงงานปูนซีเมนต์ทุ่งสง บริษัท ปูนซีเมนต์ไทย (ทุ่งสง) จำกัด ซึ่งเป็นการปรับปรุงการใช้พลังงานให้เกิด ประโยชน์เพิ่มขึ้นในกระบวนการผลิตปูนซีเมนต์โดยมอบหมายให้ บริษัท คอนซัลแทนท์ ออฟ เทคโนโลยี จำกัด ดำเนินการจัดทำรายงานการ เปลี่ยนแปลงรายละเอียดโครงการฯ และได้รับความเห็นชอบจากกรม โรงงานอุตสาหกรรมและสำนักงานนโยบายและแผนทรัพยากรธรรมชาติและ สิ่งแวดล้อม ตามหนังสือ ที่ ทส 1009.3/20989 ลงวันที่ 26 ตุลาคม 2566 ดังนั้น ในขณะนี้ รายละเอียดโครงการมาตรการป้องกันและแก้ไข ผลกระทบสิ่งแวดล้อมและมาตรการติดตามตรวจสอบคุณภาพสิ่งแวดล้อม เหมาะสมกับการปฏิบัติงานในปัจจุบัน	-	- เอกสารแนบที่ 1.1 หนังสือ พิจารณารายงานเปลี่ยนแปลง รายละเอียดฯ

ตารางที่ 2.2 (ต่อ)

มาตรการป้องกันและแก้ไขผลกระทบสิ่งแวดล้อม	รายละเอียดการปฏิบัติตามมาตรการฯ	ปัญหา อุปสรรคที่ไม่สามารถปฏิบัติ ตามมาตรการ และแนวทางแก้ไข	ภาพถ่าย/เอกสารประกอบผล การปฏิบัติตามมาตรการฯ
<p>1. เรื่องทั่วไป (ต่อ)</p> <ul style="list-style-type: none"> หากหน่วยงานผู้อนุมัติหรืออนุญาต เห็นว่าการเปลี่ยนแปลงดังกล่าว อาจกระทบต่อสาระสำคัญในรายงานการวิเคราะห์ผลกระทบสิ่งแวดล้อมที่ได้รับความเห็นชอบไว้แล้ว ให้หน่วยงานผู้อนุมัติหรืออนุญาต จัดส่งรายงานการเปลี่ยนแปลงดังกล่าวให้สำนักงานนโยบาย และแผนทรัพยากรธรรมชาติและสิ่งแวดล้อม เพื่อเสนอให้ คณะกรรมการผู้ชำนาญการพิจารณารายงานการวิเคราะห์ผลกระทบสิ่งแวดล้อม (คชก.) ชุดที่เกี่ยวข้องให้ความเห็นประกอบก่อน ดำเนินการเปลี่ยนแปลง และเมื่อโครงการได้รับอนุมัติหรืออนุญาตให้มีการเปลี่ยนแปลงให้หน่วยงานผู้อนุมัติหรืออนุญาตแจ้งผลการเปลี่ยนแปลงดังกล่าวให้สำนักงานนโยบาย และแผน ทรัพยากรธรรมชาติและสิ่งแวดล้อมเพื่อทราบ 	<p>- โครงการได้ยื่นขอเปลี่ยนแปลงรายละเอียดของโครงการในรายงานการ วิเคราะห์ผลกระทบสิ่งแวดล้อมโครงการโรงงานปูนซีเมนต์ทุ่งสงบริษัท ปูน ซีเมนต์ไทย (ทุ่งสง) จำกัด ซึ่งเป็นการปรับปรุงการใช้พลังงานให้เกิด ประโยชน์เพิ่มขึ้นในกระบวนการผลิตปูนซีเมนต์ โดยมอบหมายให้ บริษัท คอนซัลแทนท์ ออฟ เทคโนโลยี จำกัด ดำเนินการจัดทำรายงานการ เปลี่ยนแปลงรายละเอียดโครงการฯ และได้รับความเห็นชอบจากกรม โรงงานอุตสาหกรรมสำนักงานนโยบายและแผนทรัพยากรธรรมชาติและ สิ่งแวดล้อม ตามหนังสือ ที่ ทส 1009.3/20989 ลงวันที่ 26 ตุลาคม 2566 ดังนั้น ในขณะนี้ รายละเอียดโครงการมาตรการป้องกันและแก้ไข ผลกระทบสิ่งแวดล้อมและมาตรการติดตามตรวจสอบคุณภาพสิ่งแวดล้อม เหมาะสมกับการปฏิบัติงานในปัจจุบัน</p>	-	- เอกสารแนบที่ 1.1 หนังสือ พิจารณารายงานเปลี่ยนแปลง รายละเอียดฯ

ตารางที่ 2.2 (ต่อ)

มาตรการป้องกันและแก้ไขผลกระทบสิ่งแวดล้อม	รายละเอียดการปฏิบัติตามมาตรการฯ	ปัญหา อุปสรรค ที่ไม่สามารถปฏิบัติตามมาตรการ และแนวทางแก้ไข	ภาพถ่าย/เอกสารประกอบผลการปฏิบัติตามมาตรการฯ
1. เรื่องทั่วไป (ต่อ) (8) การดำเนินกิจกรรมของโครงการ ต้องพิจารณาปฏิบัติตามให้สอดคล้องกับรัฐธรรมนูญแห่งราชอาณาจักรไทย พ.ศ. 2550 เช่น ด้านการมีส่วนร่วมของประชาชนและการประเมินผลกระทบทางด้านสุขภาพอนามัย	<p>- ในการดำเนินกิจกรรมต่าง ๆ ของโครงการนั้น ได้ปฏิบัติให้สอดคล้องกับรัฐธรรมนูญแห่งราชอาณาจักรไทย พ.ศ.2550 โดยเมื่อมีการยื่นขอเปลี่ยนแปลงรายละเอียดโครงการ ได้มีการจัดรับฟังความคิดเห็นของประชาชนโดยรอบพื้นที่โครงการก่อนดำเนินกิจกรรม รวมทั้งมีการประเมินผลกระทบที่อาจเกิดขึ้นทั้งต่อสุขภาพอนามัย และสิ่งแวดล้อมอีกด้วย นอกจากนี้โครงการได้สนับสนุนให้ประชาชนมีส่วนร่วมในการสงวน บำรุงรักษา และคุ้มครองคุณภาพสิ่งแวดล้อม ตลอดจนควบคุมและกำจัดภาวะมลพิษที่มีผลต่อสุขภาพอนามัย สวัสดิภาพ และคุณภาพชีวิตของประชาชน โดยในระหว่างเดือนมกราคม-มิถุนายน 2567 โครงการได้ดำเนินกิจกรรมต่างๆ ร่วมกับชุมชนและประชาชนโดยรอบพื้นที่โครงการในด้านต่าง ๆ เช่น</p> <ol style="list-style-type: none"> 1. ปูนทุ่งสง ร่วมส่งมอบของขวัญวันเด็ก ให้กับเด็กๆ เยาวชนรอบโรงงาน จำนวน 9 โรงเรียน ได้แก่ รร.บ้านชายคลอง รร.วัดควนชม รร.วัดก้างปลา รร.บ้านหนองปลิง รร.วัดธรรมเสด็จ รร.วัดเขากลาย รร.บ้านน้ำพุ รร.บ้านวังยวน และรร.บ้านนาตาเย้ม 2. บริการหน่วยแพทย์เคลื่อนที่ดูแลสุขภาพพี่น้องชุมชนที่วัง ณ ลานหน้าที่พักสงฆ์ถ้ำพระกรุ หมู่ที่ 5 ตำบลที่วัง อำเภอทุ่งสง 3. ปูนทุ่งสง อบรมโครงการพลังชุมชน ปี 2567 โลกเปลี่ยน ธุรกิจเปลี่ยน คนเปลี่ยน โดยมีกลุ่มอาชีพในโครงการ และสมาชิกใหม่ในพื้นที่ ตำบลชะมาย ตำบลถ้ำใหญ่ ตำบลที่วัง ตำบลนาไม้ไผ่ ตำบลควนกรด วัดอุประสงค์เพื่อขยายเครือข่าย หลักสูตรการพัฒนาการสร้างผู้นำ สร้างวงจรการพัฒนาแบบมีส่วนร่วม และการพัฒนาศักยภาพผู้นำชุมชน 4. ปูนทุ่งสง ร่วมสืบสานประเพณีวัฒนธรรมเทศกาลวันสงกรานต์ สนับสนุนของที่ระลึกผ่านผู้นำชุมชนท้องถิ่น ต.ที่วัง ต.ถ้ำใหญ่ ต.ชะมาย ต.ควนกรด พร้อมเข้าร่วมกิจกรรมรดน้ำ ขอพร ผู้สูงอายุ เพื่อสืบสานประเพณีให้อยู่คู่กับชุมชนต่อไป 5. SCG ร่วมส่งต่อเรื่องราว แรงบันดาลใจกับชุมชนวังขรี วิถียั่งยืน โดยใช้กิจกรรม ‘การจัดการขยะ’ ร่วมพัฒนาเยาวชนรุ่นต่อรุ่น จนถึงผู้สูงวัยในชุมชน 6. ปูนทุ่งสง ร่วมกับภาคีเครือข่าย ทั้งหน่วยงานภาครัฐ อุตสาหกรรมจังหวัด อำเภอ ท้องที่ ท้องถิ่นชุมชนโดยรอบ พนักงาน คู่ธุรกิจปูนทุ่งสง รวมพลังปลูกต้นไม้กว่า 600 ต้น ในวันสิ่งแวดล้อมโลก เน้นย้ำการดำเนินงาน ตามแนว ESG ที่มุ่งมั่นพัฒนาอุตสาหกรรมที่เป็นมิตรต่อสิ่งแวดล้อม ควบคู่ไปกับการดูแลชุมชนเพื่อให้เติบโตไปด้วยกันอย่างยั่งยืน 	-	- เอกสารแนบที่ 2.1 เอกสารเกี่ยวข้องกับการมีส่วนร่วมของประชาชน

ตารางที่ 2.2 (ต่อ)

มาตรการป้องกันและแก้ไขผลกระทบสิ่งแวดล้อม	รายละเอียดการปฏิบัติจริงตามมาตรการฯ	ปัญหา อุปสรรค ที่ไม่สามารถปฏิบัติ ตามมาตรการ และแนวทางแก้ไข	ภาพถ่าย/เอกสารประกอบผล การปฏิบัติตามมาตรการฯ
<p>2. คุณภาพอากาศ โรงงานปูนซีเมนต์</p> <p>(1) ควบคุมปริมาณความเข้มข้นของฝุ่นละอองที่ระบายออกจากปล่องให้มีค่าตามที่กำหนดดังต่อไปนี้ ในกรณีที่ไม่สามารถควบคุมได้ตามค่าที่กำหนด จะต้องหยุดการผลิต</p> <ul style="list-style-type: none"> • หม้อเผา 1 ไม่เกิน 80 มก./ลบ.ม. • หม้อเย็น 1 ไม่เกิน 120 มก./ลบ.ม. • หม้อเผา 2 ไม่เกิน 80 มก./ลบ.ม. • หม้อเย็น 2 ไม่เกิน 120 มก./ลบ.ม. • หม้อเผา 3 ไม่เกิน 80 มก./ลบ.ม. • หม้อเย็น 3 ไม่เกิน 120 มก./ลบ.ม. • หม้อเผา 4 ไม่เกิน 80 มก./ลบ.ม. • หม้อเย็น 4 ไม่เกิน 120 มก./ลบ.ม. • หม้อเผา 5 ไม่เกิน 80 มก./ลบ.ม. • หม้อเย็น 5 ไม่เกิน 120 มก./ลบ.ม. • หม้อเผา 6 ไม่เกิน 80 มก./ลบ.ม. • หม้อเย็น 6 ไม่เกิน 120 มก./ลบ.ม. • เครื่องอบเชื้อเพลิงทดแทน (AF Dryer) ไม่เกิน 120 มก./ลบ.ม. <p>ให้โครงการดำเนินการตามประกาศกระทรวงทรัพยากรธรรมชาติและสิ่งแวดล้อม เรื่อง กำหนดมาตรฐานควบคุมการปล่อยทิ้งอากาศเสียจากโรงงานปูนซีเมนต์ที่ใช้ของเสียเป็นเชื้อเพลิงหรือเป็นวัตถุดิบในการผลิต พ.ศ. 2549 และประกาศกระทรวงอุตสาหกรรม เรื่อง กำหนดค่าปริมาณของสารเจือปนในอากาศที่ระบายจากโรงงานปูนซีเมนต์ พ.ศ.2549 หรือกฎหมายอื่นที่มีความเข้มงวดกว่าอย่างเคร่งครัด</p>	<p>- โครงการได้ทำการควบคุมฝุ่นที่ระบายออกจากโรงงาน ด้วยการติดตั้งระบบดักฝุ่นแบบไฟฟ้าสถิตย์ (EP) และระบบดักฝุ่นแบบถุงกรอง (BF) ที่มีประสิทธิภาพ และสามารถควบคุมปริมาณความเข้มข้นของฝุ่นละอองที่ระบายออกจากปล่องได้ตามกำหนด ซึ่งหากไม่สามารถควบคุมได้ตามค่าที่กำหนด โครงการจะหยุดกระบวนการผลิตและปรับปรุงระบบเพื่อให้สามารถควบคุมค่าให้ได้ตามที่กำหนด นอกจากนี้ผลการตรวจวัดระหว่างเดือนมกราคม-มิถุนายน 2567 พบว่า ทุกจุดตรวจวัดมีค่าอยู่ในเกณฑ์มาตรฐานที่กำหนดตามประกาศกระทรวงอุตสาหกรรม เรื่อง กำหนดค่าปริมาณของสารเจือปนในอากาศที่ระบายออกจากโรงงานปูนซีเมนต์ พ.ศ. 2549 และตามประกาศกระทรวงทรัพยากรธรรมชาติและสิ่งแวดล้อม เรื่อง กำหนดมาตรฐานควบคุมการปล่อยทิ้งอากาศเสียจากโรงงานปูนซีเมนต์ ที่ใช้ของเสียเป็นเชื้อเพลิงหรือเป็นวัตถุดิบในการผลิต พ.ศ. 2549 ซึ่งสรุปผลการตรวจวัดได้ ดังนี้</p> <ul style="list-style-type: none"> • ฝุ่นจากปล่องหม้อเผา 4-6 มีค่าอยู่ระหว่าง 15-40 มก./ลบ.ม. ค่ามาตรฐานไม่เกิน 80 มก./ลบ.ม • ฝุ่นจากปล่องหม้อเย็น 4-6 มีค่าอยู่ระหว่าง 2-12 มก./ลบ.ม. ค่ามาตรฐานไม่เกิน 120 มก./ลบ.ม • ปัจจุบันเครื่องอบเชื้อเพลิงทดแทน (AF Dryer) ยังไม่มีการติดตั้ง <p>- นอกจากนี้โครงการได้ติดตั้งเครื่องตรวจวัดคุณภาพอากาศแบบต่อเนื่อง (Continuous Emission Monitoring System : CEMs) เพื่อใช้ในการเฝ้าระวังฝุ่นละอองจากกระบวนการผลิตอย่างต่อเนื่อง</p>	-	<p>- เอกสารแนบที่ 2.2 รายละเอียดของปล่องระบายอากาศและระบบป้องกันมลพิษของโครงการ</p> <p>- เอกสารแนบที่ 2.3 ผลการตรวจวัดฝุ่นจากปล่องหม้อเย็นและหม้อเผา</p> <p>- ภาพที่ 2.1 อุปกรณ์ดักฝุ่นแบบไฟฟ้าสถิตย์ (EP) และแบบถุงกรอง (BF)</p> <p>- ภาพที่ 2.2 เครื่องตรวจวัดคุณภาพอากาศแบบต่อเนื่อง (CEMs)</p>

ตารางที่ 2.2 (ต่อ)

มาตรการป้องกันและแก้ไขผลกระทบสิ่งแวดล้อม	รายละเอียดการปฏิบัติตามมาตรการฯ	ปัญหา อุปสรรค ที่ไม่สามารถปฏิบัติ ตามมาตรการ และแนวทางแก้ไข	ภาพถ่าย/เอกสารประกอบผล การปฏิบัติตามมาตรการฯ
2. คุณภาพอากาศ โรงงานปูนซีเมนต์(ต่อ) (2) อุปกรณ์กำจัดฝุ่นแบบไฟฟ้าสถิตย์(EP) ชัดข้องได้ภายใน ระยะเวลาที่กำหนดดังต่อไปนี้ ในกรณีที่ไม่สามารถควบคุมได้ ตามระยะเวลาที่กำหนดจะต้องหยุดการผลิต EP หม้อเผา 1 ไม่เกิน 76.6 นาที/วัน EP หม้อเย็น 1 ไม่เกิน 77.8 นาที/วัน EP หม้อเผา 2 ไม่เกิน 76.8 นาที/วัน EP หม้อเย็น 2 ไม่เกิน 77.0 นาที/วัน EP หม้อเผา 3 ไม่เกิน 90.3 นาที/วัน EP หม้อเย็น 3 ไม่เกิน 75.7 นาที/วัน EP หม้อเผา 4 ไม่เกิน 147.8 นาที/วัน EP หม้อเย็น 4 ไม่เกิน 74.0 นาที/วัน EP หม้อเผา 5 ไม่เกิน 139.1 นาที/วัน EP หม้อเย็น 5 ไม่เกิน 75.1 นาที/วัน EP หม้อเผา 6 ไม่เกิน 99.0 นาที/วัน EP หม้อเย็น 6 ไม่เกิน 75.7 นาที/วัน	- โครงการได้ทำการกำหนดระยะเวลาที่ EP หยุดตามวิธีปฏิบัติงานมาตรฐาน ของการควบคุมคุณภาพในกระบวนการผลิต โดยกรณีที่ไม่สามารถควบคุม ระบบได้ตามเวลาที่กำหนดจะทำการหยุดกระบวนการผลิตทันที ซึ่งระหว่าง เดือนมกราคม-มิถุนายน 2567 พบว่า ไม่มีการหยุดทำงานของ EP ที่ปล่อย หม้อเผา ทั้งนี้ เอสซีจีได้มีนโยบายการหยุดทำงานของ EP ต้องเป็น “ศูนย์” ส่งผลให้โรงงานมีการดูแลและทำการปรับปรุงประสิทธิภาพการทำงานของ อุปกรณ์ดักฝุ่นให้สามารถควบคุมฝุ่นได้อย่างต่อเนื่อง	-	- เอกสารแนบที่ 2.4 วิธีการ ปฏิบัติงานมาตรฐานของการ เดินหม้อเผาและควบคุมการ เผาปูน - เอกสารแนบที่ 2.5 สถิติการ หยุดทำงานของระบบดักฝุ่น แบบไฟฟ้าสถิตย์ (EP)

ตารางที่ 2.2 (ต่อ)

มาตรการป้องกันและแก้ไขผลกระทบสิ่งแวดล้อม	รายละเอียดการปฏิบัติตามมาตรการฯ	ปัญหา อุปสรรค ที่ไม่สามารถปฏิบัติตามมาตรการ และแนวทางแก้ไข	ภาพถ่าย/เอกสารประกอบผลการปฏิบัติตามมาตรการฯ
<p>2. คุณภาพอากาศ (ต่อ)</p> <p>โรงงานปูนซีเมนต์</p> <p>(3) บริษัทปูนซีเมนต์ไทย (ทุ่งสง) จำกัด ต้องกำกับดูแลให้บริษัท เอสซีไอ อีโค เซอร์วิส จำกัด ควบคุมอัตราการระบายมลพิษทางอากาศจากปล่องหม้อไอน้ำให้เป็นไปตามค่าควบคุมที่กำหนดไว้ ภายใต้สภาวะมาตรฐาน อุณหภูมิ 25 องศาเซลเซียส ความดัน 1 บรรยากาศ ออกซิเจนร้อยละ 7 และ Dry Basis ซึ่งสรุปผลการตรวจได้ ดังนี้</p> <ul style="list-style-type: none"> • TSP มีค่าเท่ากับ 13 มก./ลบ.ม ค่ามาตรฐานไม่เกิน 108 มก./ลบ.ม อัตราการระบาย มีค่าเท่ากับ 0.28 กรัม/วินาที (อัตราการระบายต้องไม่เกิน 2.16 กรัม/วินาที) • SO₂ มีค่าน้อยกว่า 1.3 พีพีเอ็ม ค่ามาตรฐานไม่เกิน 54 พีพีเอ็ม อัตราการระบายไม่สามารถคำนวณได้เนื่องจาก ผลการตรวจวัดมีค่าน้อยกว่า 1.3 พีพีเอ็ม (อัตราการระบายต้องไม่เกิน 2.83 กรัม/วินาที) • NO₂ มีค่าเท่ากับ 133 พีพีเอ็ม ค่ามาตรฐานไม่เกิน 180 พีพีเอ็ม อัตราการระบาย มีค่าเท่ากับ 5.61 กรัม/วินาที (อัตราการระบายต้องไม่เกิน 6.77 กรัม/วินาที) <p>พบว่า ทุกพารามิเตอร์อยู่ในเกณฑ์มาตรฐานที่กำหนด</p>		-	- เอกสารแนบที่ 2.6 ผลการตรวจวัดฝุ่นจากปล่องหม้อไอน้ำ CFB

ตารางที่ 2.2 (ต่อ)

มาตรการป้องกันและแก้ไขผลกระทบสิ่งแวดล้อม	รายละเอียดการปฏิบัติตามมาตรการฯ	ปัญหา อุปสรรค ที่ไม่สามารถปฏิบัติ ตามมาตรการ และแนวทางแก้ไข	ภาพถ่าย/เอกสารประกอบผล การปฏิบัติตามมาตรการฯ
2. คุณภาพอากาศ (ต่อ) โรงงานปูนซีเมนต์ (4) ตรวจสอบการทำงาน และซ่อมบำรุงเครื่องดักฝุ่นแบบไฟฟ้าสถิตย์ (EP) ดังนี้ - ควบคุมอุณหภูมิของก๊าซก่อนเข้า EP ที่ปล่องหม้อบดวัตถุดิบปล่อง หม้อเย็น ปล่องหม้อบดเชื้อเพลิง ให้มีอุณหภูมิที่เหมาะสมกับการทำงาน ของ EP แต่ละตัว	- โครงการได้มีเจ้าหน้าที่ประจำ EP และตรวจสอบการทำงานตามวิธี ปฏิบัติงานมาตรฐาน เพื่อดำเนินการควบคุมอุณหภูมิของก๊าซก่อนเข้า EP ตลอดเวลา โดยได้ทำการบันทึกข้อมูลทุกๆ ชั่วโมง - สำหรับหม้อเผา 4 จะควบคุมที่ 150-160 °C - สำหรับหม้อเผา 5 จะควบคุม 2 กรณีคือ <ul style="list-style-type: none"> กรณี Raw Mill เดิน จะควบคุมที่ 160-170 °C กรณี Raw Mill หยุด จะควบคุมที่ 140-150 °C - สำหรับหม้อเผา 6 จะควบคุมที่ 140-150 °C	-	- เอกสารแนบที่ 2.4 วิธีการ ปฏิบัติงานมาตรฐานของการ เดินหม้อเผาและควบคุมการ เผาปูน
- ตรวจสอบสภาพภายใน EP ทุกครั้ง ที่มีการหยุดซ่อมอิฐภายในหม้อเผา (Relining) โดยตรวจเช็คสภาพของอุปกรณ์ต่อไปนี้ <ul style="list-style-type: none"> ระบบควบคุมทางไฟฟ้า ชุดฉนวนเคาะ ชุดดักฝุ่น ชุดลำเลียงฝุ่น ชุดตรวจวัดก๊าซ 	- ทุกครั้งที่มีการหยุดซ่อมภายในหม้อเผา โครงการได้จัดให้มีการตรวจสอบ สภาพภายใน EP ทุกครั้ง ตามแผนการตรวจซ่อมและบำรุงเครื่องจักรหลัก (PM) โดยหน่วยงานซ่อมบำรุง	-	- เอกสารแนบที่ 2.7 แผนการ ตรวจซ่อมบำรุงเครื่องจักรหลัก (PM) 2024 - เอกสารแนบที่ 2.8 เอกสาร การซ่อมบำรุงอุปกรณ์กำจัดฝุ่น ของโครงการ
- ควบคุมก๊าซ CO ก่อนเข้า EP ของปล่องหม้อบดวัตถุดิบและปล่อง หม้อบดลิกลินต์ให้เหมาะสมกับการทำงานของ EP	- โครงการได้มีการควบคุมปริมาณก๊าซ CO ก่อนเข้า EP แต่ละชุดให้ เหมาะสมกับ Spec. ของ EP โดยมีอุปกรณ์การตรวจวัดก๊าซ CO แบบ Online เพื่อสามารถตรวจสอบและควบคุมค่าได้ตลอดเวลา	-	- ภาพที่ 2.3 อุปกรณ์การ ตรวจวัดก๊าซ แบบ Online
- ควบคุมระบบป้อนไฟฟ้าแรงสูงให้กระแสไฟฟ้าที่เข้าสู่ระบบอยู่ใน ระดับเหมาะสมตลอดเวลา	- โครงการจัดให้มีการตรวจสอบอุปกรณ์ควบคุมระบบป้อนไฟฟ้าแรงสูง ทุกๆ 15 วันและมีการตรวจสอบการจ่ายไฟฟ้าแรงสูงเป็นประจำทุกปี	-	- เอกสารแนบที่ 2.8 เอกสาร การซ่อมบำรุงอุปกรณ์กำจัดฝุ่น ของโครงการ

ตารางที่ 2.2 (ต่อ)

มาตรการป้องกันและแก้ไขผลกระทบสิ่งแวดล้อม	รายละเอียดการปฏิบัติตามมาตรการฯ	ปัญหา อุปสรรคที่ไม่สามารถปฏิบัติ ตามมาตรการ และแนวทางแก้ไข	ภาพถ่าย/เอกสารประกอบผล การปฏิบัติตามมาตรการฯ
2. คุณภาพอากาศ (ต่อ) โรงงานปูนซีเมนต์ (5) ตรวจสอบการทำงานและซ่อมบำรุงเครื่องดักฝุ่นแบบถุงกรอง (BF) 1-2 เดือน/ครั้ง โดยตรวจสอบอุปกรณ์ต่อไปนี้ <ul style="list-style-type: none"> - ระบบควบคุมทางไฟฟ้า - ชุดทำความสะอาดถุงกรอง - ถุงกรอง - ชุดลำเลียงฝุ่น - ท่อลมดูด 	- โครงการได้ทำการตรวจสอบและซ่อมบำรุงเครื่องดักฝุ่น BF ตามแผนการตรวจซ่อมและบำรุงเครื่องจักรหลัก (PM) และได้มอบหมายให้พนักงานเฝ้าฝุ่นและพนักงานประจำเครื่องจักร ทำการตรวจสอบ BF สัปดาห์ละ 1 ครั้ง เมื่อเครื่องจักรเดินปกติ ตามวิธีปฏิบัติงานมาตรฐานของกระบวนการตรวจ BF	-	- เอกสารแนบที่ 2.9 การตรวจสอบและบำรุงรักษาเครื่องจักร
(6) จัดเตรียมอุปกรณ์อะไหล่สำหรับเครื่องดักฝุ่นแบบไฟฟ้าสถิตย์จำนวนร้อยละ 80 และแบบถุงกรองจำนวนร้อยละ 10	- ปัจจุบันโครงการมีการติดตั้งอุปกรณ์บำบัดฝุ่นภายในพื้นที่โครงการ เรียบร้อยแล้ว โดยเครื่องดักฝุ่นแบบไฟฟ้าสถิตย์ (EP) จำนวน 8 ชุด และแบบถุงกรอง (BF) จำนวน 285 ชุด พร้อมทั้งมีการจัดเตรียมอุปกรณ์อะไหล่สำหรับเครื่องดักฝุ่นแบบไฟฟ้าสถิตย์มากกว่าร้อยละ 80 และแบบถุงกรอง มากกว่าร้อยละ 10 ซึ่งเพียงพอสำหรับการซ่อมบำรุงในสถานะฉุกเฉิน	-	- เอกสารแนบที่ 2.10 จำนวนเครื่องดักฝุ่นแบบไฟฟ้าสถิตย์ (EP), แบบถุงกรอง(BF) ของโครงการและจำนวน Stock อะไหล่ของเครื่องดักฝุ่นแบบไฟฟ้าสถิตย์ (EP), แบบถุงกรอง (BF) - ภาพที่ 2.4 Stock อะไหล่ของเครื่องดักฝุ่นแบบไฟฟ้าสถิตย์ (EP)และแบบถุงกรอง (BF)
(7) จัดเตรียมเจ้าหน้าที่รับผิดชอบเพื่อตรวจและซ่อมบำรุงอุปกรณ์กำจัดฝุ่น และฝึกอบรมเจ้าหน้าที่ที่ทำงานนั้นให้มีความรู้ความเข้าใจในอุปกรณ์นั้น ๆ เพื่อความพร้อมในการแก้ไข	- โครงการได้ทำการสอนพนักงานที่มีหน้าที่ตรวจสอบและซ่อมบำรุงอุปกรณ์กำจัดฝุ่น ให้มีความรู้ ความเข้าใจ อย่างถูกหลักวิธี และทำการตรวจสอบอุปกรณ์กำจัดฝุ่นเป็นประจำอย่างต่อเนื่อง และมีการอบรมเกี่ยวกับการสร้างพฤติกรรมการทำงานอย่างปลอดภัย	-	- เอกสารแนบที่ 2.8 เอกสารการซ่อมบำรุงอุปกรณ์กำจัดฝุ่นของโครงการ - เอกสารแนบที่ 2.11 หนังสือจากกรมโรงงานอุตสาหกรรม เรื่องบุคลากรสิ่งแวดล้อมประจำโรงงาน

ตารางที่ 2.2 (ต่อ)

มาตรการป้องกันและแก้ไขผลกระทบสิ่งแวดล้อม	รายละเอียดการปฏิบัติตามมาตรการฯ	ปัญหา อุปสรรค ที่ไม่สามารถปฏิบัติ ตามมาตรการ และแนวทางแก้ไข	ภาพถ่าย/เอกสารประกอบผล การปฏิบัติตามมาตรการฯ
2. คุณภาพอากาศ (ต่อ) โรงงานปูนซีเมนต์ (8) เพิ่มประสิทธิภาพของการเผาไหม้ในกระบวนการเผาปูนเม็ด โดยใช้หัวฉีดระบบ Pyro-Jet Burner ซึ่งจะลดปริมาณ NO _x ที่ เกิดขึ้น	- โครงการได้เพิ่มประสิทธิภาพของการเผาไหม้ในกระบวนการเผาปูนเม็ด โดยการ ติดตั้ง Low NO _x Burner ที่หม้อเผา 4 และระบบ Pyro-Jet Burner ที่หม้อเผา 5 และ 6 เพื่อลดปริมาณ NO _x ที่เกิดขึ้น	-	- ภาพที่ 2.5 ระบบ Pyro-Jet - Burner
(9) ติดตั้ง ตรวจสอบการทำงานและซ่อมบำรุงอุปกรณ์ตรวจวัด มลพิษทางอากาศของหม้อเผา 5 และ 6 ดังนี้	- โครงการได้จัดให้มีระบบบำบัดมลพิษทางอากาศของหม้อเผา 4-6 ซึ่งให้ส่วนซ่อม บำรุงของโรงงานเป็นผู้ดูแล รักษา ซ่อมบำรุงตามแผนการตรวจซ่อมและบำรุง เครื่องจักรหลักประจำปี 2567	-	- เอกสารแนบที่ 2.7 แผนการตรวจซ่อม บำรุงเครื่องจักรหลัก (PM) 2024
- อุปกรณ์ตรวจวัดฝุ่นที่ทางออกของ EP ซึ่งจุดตรวจวัดฝุ่นอย่าง ต่อเนื่องตลอดการทำงาน	- โครงการได้ติดตั้งเครื่องตรวจวัดคุณภาพอากาศแบบต่อเนื่อง (CEMs) ที่ปล่องหม้อ เผา 4-6 แล้ว เพื่อให้สามารถตรวจสอบและควบคุมค่าได้ตลอดเวลา ซึ่งระหว่างเดือน มกราคม-มิถุนายน 2567 สรุปผลการตรวจวัดได้ ดังนี้ <ul style="list-style-type: none"> • ฝุ่นจากปล่องหม้อเผา 4-6 มีค่าอยู่ระหว่าง 3-65.15 mg/m³ ค่ามาตรฐานไม่เกิน 80 mg/m³ 	-	- เอกสารแนบที่ 2.12 ผลการตรวจวัด มลพิษทางอากาศแบบอัตโนมัติ (CEMs) จากปล่องหม้อเผา - ภาพที่ 2.2 เครื่องตรวจวัดคุณภาพ อากาศแบบต่อเนื่อง (CEMs)
- อุปกรณ์ตรวจวัด CO ที่ทางเข้าของ EP หม้อบดวัตถุดิบ เพิ่มเติมจากหม้อเผาอื่น ๆ ซึ่งจะตรวจวัดเฉพาะจุดที่ก๊าซร้อน ออกจากระบบหม้อเผาเท่านั้น	- โครงการได้ติดตั้งอุปกรณ์ตรวจวัด CO ก่อนเข้า EP แต่ละชุดให้เหมาะสมกับ Spec ของ EP โดยมีอุปกรณ์การตรวจวัดก๊าซ CO แบบ Online เพื่อสามารถตรวจสอบ และควบคุมค่าได้ตลอดเวลา	-	- ภาพที่ 2.3 อุปกรณ์การตรวจวัดก๊าซ แบบ Online
- อุปกรณ์ตรวจวัด O ₂ , SO ₂ และ NO _x บริเวณทางออก ของ EP ของหม้อบดวัตถุดิบ	- โครงการได้ดำเนินการติดตั้งเครื่องตรวจวัดคุณภาพอากาศแบบต่อเนื่อง (CEMs) โดยสามารถวัดค่า O ₂ , SO ₂ และ NO _x ได้อย่างต่อเนื่อง ของปล่องหม้อเผา 4-6 ซึ่ง ระหว่างเดือนมกราคม-มิถุนายน 2567 สรุปผลการตรวจวัดได้ ดังนี้ <ul style="list-style-type: none"> • O₂ มีค่าอยู่ระหว่าง 9.60-19.16% • SO₂ มีค่าอยู่ระหว่าง 13.24-26.73 ppm ค่ามาตรฐานไม่เกิน 30 ppm • NO_x มีค่าอยู่ระหว่าง 262.01-407.08 ppm ค่ามาตรฐานไม่เกิน 500 ppm 	-	- เอกสารแนบที่ 2.12 ผลการตรวจวัด มลพิษทางอากาศแบบอัตโนมัติ (CEMs) จากปล่องหม้อเผา - ภาพที่ 2.2 เครื่องตรวจวัดคุณภาพ อากาศแบบต่อเนื่อง (CEMs)

ตารางที่ 2.2 (ต่อ)

มาตรการป้องกันและแก้ไขผลกระทบสิ่งแวดล้อม	รายละเอียดการปฏิบัติจริงตามมาตรการฯ	ปัญหา อุปสรรค ที่ไม่สามารถปฏิบัติ ตามมาตรการ และแนวทางแก้ไข	ภาพถ่าย/เอกสารประกอบผล การปฏิบัติตามมาตรการฯ
2. คุณภาพอากาศ (ต่อ) โรงงานปูนซีเมนต์ (10) ติดตั้ง ควบคุมการทำงานและซ่อมบำรุงอุปกรณ์กำจัดฝุ่นที่ หม้อเผา 5 ดังนี้ - แบบไฟฟ้าสถิตย์ 3 ชุด - แบบดูดกรอง 62 ชุด	-โครงการได้ติดตั้งอุปกรณ์กำจัดฝุ่นที่หม้อเผา 5 โดยเป็นอุปกรณ์บำบัด แบบไฟฟ้าสถิตย์ (EP) จำนวน 2 ชุด และแบบดูดกรอง (BF) จำนวน 107 ชุด เพื่อควบคุมปริมาณความเข้มข้นของฝุ่นที่ระบายออกจากปล่อง นอกจากนี้ยังได้มอบหมายให้พนักงานเฝ้าฝุ่น และพนักงานประจำ เครื่องจักรเป็นผู้ควบคุมการทำงานพร้อมทั้งทำการตรวจสอบ EP ทุก วันที่ 15 ของเดือน ส่วน BF ทำการตรวจสอบสัปดาห์ละ 1 ครั้ง ตาม วิธีการปฏิบัติงานมาตรฐานของการเดินหม้อเผาและควบคุมการเฝ้าฝุ่น	-	- เอกสารแนบที่ 2.2 รายละเอียด ของปล่องระบายอากาศและระบบ ป้องกันมลพิษของโครงการ - เอกสารแนบที่ 2.4 วิธีการ ปฏิบัติงานมาตรฐานของการเดิน หม้อเผาและควบคุมการเฝ้าฝุ่น - เอกสารแนบที่ 2.9 การตรวจสอบ และบำรุงรักษาเครื่องจักร - เอกสารแนบที่ 2.10 จำนวน เครื่องดักฝุ่นแบบไฟฟ้าสถิตย์ (EP), แบบดูดกรอง (BF) ของโครงการ และจำนวน Stock อะไหล่ของ เครื่องดักฝุ่นแบบไฟฟ้าสถิตย์ (EP), แบบดูดกรอง (BF) - ภาพที่ 2.1 อุปกรณ์ดักฝุ่นแบบ ไฟฟ้าสถิตย์ (EP) และแบบดูดกรอง (BF)

ตารางที่ 2.2 (ต่อ)

มาตรการป้องกันและแก้ไขผลกระทบสิ่งแวดล้อม	รายละเอียดการปฏิบัติจริงตามมาตรการฯ	ปัญหา อุปสรรค ที่ไม่สามารถปฏิบัติตามมาตรการ และแนวทางแก้ไข	ภาพถ่าย/เอกสารประกอบผลการปฏิบัติตามมาตรการฯ
<p>2. คุณภาพอากาศ (ต่อ)</p> <p>โรงงานปูนซีเมนต์</p> <p>(11) ติดตั้ง ควบคุมการทำงานและซ่อมบำรุงอุปกรณ์กำจัดฝุ่นที่หม้อเผา 6 ดังนี้</p> <ul style="list-style-type: none"> - แบบไฟฟ้าสถิตย์ 3 ชุด - แบบถุงกรอง 80 ชุด 	<p>- โครงการได้ติดตั้งอุปกรณ์กำจัดฝุ่นที่หม้อเผา 6 โดยเป็นอุปกรณ์บำบัดแบบไฟฟ้าสถิตย์ (EP) จำนวน 2 ชุด และแบบถุงกรอง (BF) จำนวน 101 ชุด เพื่อควบคุมปริมาณความเข้มข้นของฝุ่นที่ระบายออกจากปล่อง นอกจากนี้ยังได้มอบหมายให้พนักงานเฝ้าปูน และพนักงานประจำเครื่องจักรเป็นผู้ควบคุมการทำงานพร้อมทั้งทำการตรวจสอบ EP ทุกวันที่ 15 ของเดือน ส่วน BF ทำการตรวจสอบสัปดาห์ละ 1 ครั้ง ตามวิธีการปฏิบัติงานมาตรฐานของการเดินหม้อเผาและควบคุมการเฝ้าปูน</p>	-	<ul style="list-style-type: none"> - เอกสารแนบที่ 2.2 รายละเอียดของปล่องระบายอากาศและระบบป้องกันมลพิษของโครงการ - เอกสารแนบที่ 2.4 วิธีการปฏิบัติงานมาตรฐานของการเดินหม้อเผาและควบคุมการเฝ้าปูน - เอกสารแนบที่ 2.9 การตรวจสอบและบำรุงรักษาเครื่องจักร - เอกสารแนบที่ 2.10 จำนวนเครื่องดักฝุ่นแบบไฟฟ้าสถิตย์ (EP), แบบถุงกรอง (BF) ของโครงการ และจำนวน Stock อะไหล่ของเครื่องดักฝุ่นแบบไฟฟ้าสถิตย์ (EP), แบบถุงกรอง (BF) - ภาพที่ 2.1 อุปกรณ์ดักฝุ่นแบบไฟฟ้าสถิตย์ (EP) และแบบถุงกรอง (BF)

ตารางที่ 2.2 (ต่อ)

มาตรการป้องกันและแก้ไขผลกระทบสิ่งแวดล้อม	รายละเอียดการปฏิบัติตามมาตรการฯ	ปัญหา อุปสรรค ที่ไม่สามารถปฏิบัติ ตามมาตรการ และแนวทางแก้ไข	ภาพถ่าย/เอกสารประกอบผล การปฏิบัติตามมาตรการฯ
2. คุณภาพอากาศ (ต่อ) โครงการปรับปรุงคุณภาพของเสียรวม (12) ติดตั้งระบบบำบัดไอสารอินทรีย์ที่ระเหยออกจากท่อระบาย (Vent) ของถังเก็บของเสียที่เป็นของเหลวทุกถัง เพื่อป้องกันหรือลดการ ระบายสารมลพิษทางอากาศออกจากถังกักเก็บ	- ทางโครงการได้ดำเนินการติดตั้งถังเก็บของเสียที่เป็นของเหลวแล้ว จำนวน 3 ถังและได้มีการติดตั้งระบบบำบัดไอระเหยอินทรีย์เรียบร้อยแล้ว	-	- ภาพที่ 2.6 ถังบำบัด A/C
(13) เปลี่ยนวัสดุดูดซับไอสารอินทรีย์เพื่อคงประสิทธิภาพการใช้งาน (Safety Factor ร้อยละ 50)	- ปัจจุบัน ปี 2567 ทางโครงการได้ดำเนินการติดตั้งระบบบำบัดไอระเหย อินทรีย์และมีการตรวจสอบประสิทธิภาพการดูดซับของระบบ Activated Carbon เป็นประจำทุกปีเพื่อให้มั่นใจว่า Activated Carbon สามารถใช้ งานได้และไม่เสื่อมสภาพ และในปี 2567 ทางโครงการได้ทำการตรวจวัด ประสิทธิภาพการบำบัดไอระเหยอินทรีย์ของชุด Activated Carbon เมื่อ วันที่ 26 มกราคม 2567	-	- เอกสารแนบที่ 2.13 ผลการ ตรวจวัดผ่งผ่านกรองกลิน Liquid Plant
(14) วัสดุที่ไม่ใช้แล้วและของเสียที่เป็นของเหลวที่นำมาใช้ในโครงการ ต้องมีลักษณะตามเกณฑ์ที่กำหนด ได้แก่ - ปริมาณคลอรีน ไม่เกินร้อยละ 6 - ปริมาณกำมะถัน ไม่เกินร้อยละ 15 - ปริมาณโลหะหนัก (Sb, As, Ad, Cr, Cu, Pb, Hg, Ni, Tl และ V) ไม่เกินร้อยละ 10 เป็นต้น	- ในการรับวัสดุที่ไม่ใช้แล้วโครงการจะดำเนินการตรวจวิเคราะห์ก่อน โดย จะรับเฉพาะวัสดุที่ไม่ใช้แล้วที่เป็นไปตามเกณฑ์ที่กำหนดไว้ในมาตรการ เท่านั้น	-	- เอกสารแนบที่ 2.14 เกณฑ์การ พิจารณาคุณสมบัติของวัสดุที่ไม่ ใช้แล้ว - เอกสารแนบที่ 2.15 ผลการ วิเคราะห์วัสดุที่ไม่ใช้แล้วและของ เสียที่เป็นของเหลวของโครงการ - เอกสารแนบที่ 2.16 วิธี ปฏิบัติงานมาตรฐานการจัดการ วัสดุที่ไม่ใช้แล้ว และ Lay out ตำแหน่งกักเก็บของเสียประเภท ของเหลว (Liquid Waste)

ตารางที่ 2.2 (ต่อ)

มาตรการป้องกันและแก้ไขผลกระทบสิ่งแวดล้อม	รายละเอียดการปฏิบัติจริงตามมาตรการฯ	ปัญหา อุปสรรค ที่ไม่สามารถปฏิบัติ ตามมาตรการ และแนวทางแก้ไข	ภาพถ่าย/เอกสารประกอบผล การปฏิบัติตามมาตรการฯ
2. คุณภาพอากาศ (ต่อ) โครงการปรับปรุงคุณภาพของเสียรวม (15) เชื้อเพลิงแข็งทดแทน (RDF) ที่จะนำมาใช้ในโครงการต้องมีลักษณะตามเกณฑ์กำหนดเท่านั้น เช่น ปริมาณโลหะหนักแต่ละชนิด (Sb, As, Cd, Cr, Cu, Pb, Hg, Ni, Ti และ V) ไม่เกิน ร้อยละ 10 คลอไรด์ไม่เกิน ร้อยละ 6 และซัลเฟอร์ไม่เกินร้อยละ 15 ตามลำดับ	- ปัจจุบันโครงการใช้เชื้อเพลิงแข็งทดแทน (RDF) ที่นำมาใช้ในโครงการมีลักษณะตามเกณฑ์กำหนด เช่น ปริมาณโลหะหนักแต่ละชนิด (Sb, As, Cd, Cr, Cu, Pb, Hg, Ni, Ti และ V) ไม่เกิน ร้อยละ 10 คลอไรด์ไม่เกินร้อยละ 6 และซัลเฟอร์ไม่เกินร้อยละ 15 ตามลำดับ	-	- เอกสารแนบที่ 2.17 ตัวอย่างเอกสารการรับ RDF และเอกสารเกณฑ์การพิจารณาเชื้อเพลิงแข็งทดแทน
(16) จัดเก็บเชื้อเพลิงแข็งทดแทน (RDF) ภายในอาคารที่ปิดคลุมมิดชิด	- โครงการมีการจัดเก็บเชื้อเพลิงแข็งทดแทน (RDF) ภายในอาคารที่มีหลังคาปิดคลุมมิดชิด	-	- ภาพที่ 2.7 อาคารจัดเก็บเชื้อเพลิงแข็งทดแทน (RDF)
(17) แหล่งผลิตเชื้อเพลิง RDF ให้แยกขยะอันตราย (เช่น หลอดไฟ ถ่านไฟฉาย เป็นต้น) และพลาสติก PVC ออกจากขยะมูลฝอยที่จะแปรรูปเป็นเชื้อเพลิง RDF ก่อนที่จะส่งให้โรงงานปูนซีเมนต์ทุ่งสง	- โครงการได้กำหนดให้แหล่งผลิตเชื้อเพลิง RDF ต้องแยกขยะอันตราย (เช่น หลอดไฟ ถ่านไฟฉาย เป็นต้น) และพลาสติก PVC ออกจากขยะมูลฝอยที่จะแปรรูปเป็นเชื้อเพลิง RDF ก่อนที่จะส่งให้โรงงานปูนซีเมนต์ทุ่งสง จากการทิ้งตามประเภทของถังขยะจากแหล่งต้นกำเนิด สำหรับขยะอันตรายจะถูกรวบรวมไปยัง Waste Management Center และส่งกำจัดที่บริษัทรับกำจัดที่ได้รับอนุญาตจากทางราชการ	-	-
(18) โรงงานปูนซีเมนต์ทุ่งสง จะไม่นำเชื้อเพลิง RDF ที่มีขยะอันตราย และพลาสติก PVC มาใช้งาน	- โครงการโรงงานปูนซีเมนต์ทุ่งสง ไม่มีการนำเชื้อเพลิง RDF ที่มีขยะอันตรายและพลาสติก PVC มาใช้งาน โดยได้กำหนดให้แหล่งผลิตเชื้อเพลิง RDF ต้องแยกขยะอันตรายก่อนส่งให้โรงงานปูนซีเมนต์ทุ่งสง และมีการควบคุมองค์ประกอบของคลอไรด์ (CI) ไม่เกินร้อยละ 6	-	-

ตารางที่ 2.2 (ต่อ)

มาตรการป้องกันและแก้ไขผลกระทบสิ่งแวดล้อม	รายละเอียดการปฏิบัติตามมาตรการฯ	ปัญหา อุปสรรค ที่ไม่สามารถปฏิบัติ ตามมาตรการ และแนวทางแก้ไข	ภาพถ่าย/เอกสารประกอบผล การปฏิบัติตามมาตรการฯ
2. คุณภาพอากาศ (ต่อ) โครงการปรับปรุงคุณภาพของเสียรวม (19) ดูแลบำรุงรักษาอุปกรณ์บำบัดฝุ่น แบบถูกรองและไฟฟ้าสถิตย์ให้อยู่ในสภาพพร้อมใช้งานอยู่เสมอ โดยใช้หลักการซ่อมบำรุงเมื่อครบกำหนดในลักษณะ Preventive maintenance โดยตรวจสอบอุปกรณ์บำบัดฝุ่นเป็นประจำสม่ำเสมอ	- โครงการมีการดูแลบำรุงรักษาอุปกรณ์บำบัดฝุ่น แบบถูกรองและไฟฟ้าสถิตย์ให้อยู่ในสภาพพร้อมใช้งานอยู่เสมอ โดยใช้หลักการซ่อมบำรุงเมื่อครบกำหนดในลักษณะ Preventive maintenance โดยตรวจสอบอุปกรณ์บำบัดฝุ่นเป็นประจำสม่ำเสมอ	-	- เอกสารแนบที่ 2.9 การตรวจสอบและบำรุงรักษาเครื่องจักร - ภาพที่ 2.1 อุปกรณ์ดักฝุ่นแบบถูกรอง (BF)
(20) ตรวจสอบการทำงานของหอดูดซึมก๊าซด้วยระบบสารแขวนลอยให้อยู่ในสภาพพร้อมใช้งานอยู่เสมอ	- โครงการได้ตรวจสอบการทำงานของหอดูดซึมก๊าซให้อยู่ในสภาพพร้อมใช้งานเสมอ	-	-เอกสารแนบที่ 2.18 แผนการตรวจสอบซ่อมบำรุงหอดูดซึมก๊าซ
(21) ให้นำผลการศึกษาปริมาณโลหะหนักในการผลิตปูนซีเมนต์ (Heavy Metal Pathway) โดยเอสซีซีซีเมนต์มาประยุกต์ใช้ เพื่อป้องกันการระบายโลหะหนักจากปล่องระบาย ส่งผลให้เกิดการตกสะสมของโลหะในดิน	- ปัจจุบันมีการตรวจวัดปริมาณโลหะหนักในการผลิตปูนซีเมนต์ (Heavy Metal Pathway) และได้นำผลการตรวจวัดโลหะหนัก โดยเอสซีซีซีเมนต์มาประยุกต์ใช้ เพื่อป้องกันการระบายโลหะหนักจากปล่องระบาย ไม่ให้เกิดการตกสะสมของโลหะในดิน	-	- เอกสารแนบที่ 2.19 ผลการศึกษาปริมาณโลหะหนักในการผลิตปูนซีเมนต์
(22) ใช้เทคโนโลยีการทำขยะหุ้มซึ่งมีการใช้จุลินทรีย์ที่เป็นแบคทีเรียกึ่งไร้อากาศ (Semi Anaerobic Bacteria) เป็นตัวเร่งปฏิกิริยา มาใช้ในศูนย์การจัดการวัสดุที่ไม่ใช้แล้วปูนทุ่งสง	- โครงการได้นำเทคโนโลยีการทำขยะหุ้มซึ่งมีการใช้จุลินทรีย์ที่เป็นแบคทีเรียกึ่งไร้อากาศ (Semi Anaerobic Bacteria) เป็นตัวเร่งปฏิกิริยามาใช้ในศูนย์การจัดการวัสดุที่ไม่ใช้แล้วปูนทุ่งสงโดยมีขั้นตอนดังนี้ 1. ทำการเก็บรวบรวมขยะตามจุดต่างๆในโครงการ ทำการคัดแยกขยะ โดยขยะที่ย่อยสลายได้นำมาหมักในถัง เพื่อทำเป็นน้ำ EM และปุ๋ยหมักชีวภาพ 2. ส่วนขยะที่ย่อยไม่ได้ประเภทวัสดุที่ไม่ใช้แล้วที่ไม่เป็นของเสียอันตราย จะนำส่ง Waste center ในส่วนขยะที่ขายได้จะรอส่งขาย 3. ขยะทั่วไป จะนำมาย่อยแล้วลำเลียงเข้าคอกหมัก จากนั้นรดด้วยน้ำ EM เพื่อช่วยย่อยสลายและทำการหมักโดยจะทำการเติมอากาศในคอกหมัก จะได้ RDF ที่ผ่านการหมัก เพื่อใช้เป็นเชื้อเพลิงในเตาเผาปูนซีเมนต์	-	- เอกสารแนบที่ 2.20 เอกสารเห็นชอบจากกรมโรงงานอุตสาหกรรม เรื่อง การจัดการสิ่งปฏิกูลหรือวัสดุที่ไม่ใช้แล้ว - เอกสารแนบที่ 2.21 เอกสารการจัดการขยะมูลฝอยภายในโครงการ

ตารางที่ 2.2 (ต่อ)

มาตรการป้องกันและแก้ไขผลกระทบสิ่งแวดล้อม	รายละเอียดการปฏิบัติจริงตามมาตรการฯ	ปัญหา อุปสรรค ที่ไม่สามารถปฏิบัติตามมาตรการ และแนวทางแก้ไข	ภาพถ่าย/เอกสารประกอบผลการปฏิบัติตามมาตรการฯ
3. คุณภาพน้ำ โรงงานปูนซีเมนต์ (1) ลดปริมาณน้ำทิ้งที่ระบายออกสู่ธรรมชาติ โดยการหมุนเวียนน้ำใช้ในการผลิต ได้แก่ น้ำหล่อเย็นเครื่องจักร	- ในปัจจุบันโครงการมีสระน้ำขนาด 200,000 ลูกบาศก์เมตร เพื่อพักน้ำจากการหล่อเย็นเครื่องจักรก่อนนำกลับมาใช้ใหม่ ซึ่งไม่มีการระบายน้ำออกสู่ภายนอกโรงงานและติดตั้งมาตรวัดระดับน้ำเพื่อสามารถบอกระดับน้ำและความสามารถในการรองรับน้ำของบ่อพักน้ำ	-	- ภาพที่ 2.8 สระน้ำขนาด 200,000 ลูกบาศก์เมตร และมาตรวัดระดับน้ำ
(2) น้ำจากการอุปโภคของพนักงาน - ควบคุมและซ่อมบำรุงให้ถังบำบัดน้ำเสียสำเร็จรูปแบบ Septic Anaerobic Filter ที่ใช้ในการบำบัดน้ำเสียจากบ้านพักแพทย์ บ้านพักพนักงาน (D พิเศษ) และบ้านพักผู้อำนวยการให้มีประสิทธิภาพดีอยู่เสมอ	- โครงการได้รับมอบหมายให้หน่วยงานบริการกลางเป็นผู้ควบคุม และตรวจสอบและซ่อมบำรุงถังบำบัดน้ำเสียสำเร็จรูปในพื้นที่ดังกล่าว หากมีปัญหาจะดำเนินการแก้ไขทันที ซึ่งในปัจจุบันมีการตรวจสอบเป็นประจำทุกสัปดาห์	-	- ภาพที่ 2.9 ระบบบำบัดน้ำเสียสำเร็จรูปแบบ Septic Anaerobic Filter ของโครงการ
- นำน้ำทิ้งของบ้านพักพนักงานไปรดสนามหญ้า บริเวณสนามฟุตบอล และรดน้ำต้นไม้ รวมทั้งถนนที่มีฝุ่นมาก	- โครงการรวบรวมน้ำทิ้งจากบ้านพักพนักงาน เพื่อนำไปรดน้ำต้นไม้ สนามหญ้า และถนนที่มีฝุ่นมาก	-	- ภาพที่ 2.10 การนำน้ำทิ้งจากบ้านพักพนักงานไปใช้รดน้ำต้นไม้ภายในโครงการ
- ควบคุมและซ่อมบำรุงระบบ Anaerobic Filter Tank ที่ใช้บำบัดน้ำทิ้งจากโรงอาหารให้มีประสิทธิภาพดีอยู่เสมอ	- โครงการได้มอบหมายให้หน่วยงานบริการกลาง เป็นผู้รับผิดชอบในการดูแลบำรุงรักษาระบบ Anaerobic Filter Tank โดยกำหนดให้มีการดูแลเป็นประจำตาม WI ระบบบำบัดและระบบบำบัดไขมัน จากผลการตรวจสอบพบว่าประสิทธิภาพการบำบัดยังคงเป็นปกติ	-	- เอกสารแนบที่ 2.22 วิธีปฏิบัติงานมาตรฐานเกี่ยวกับระบบบำบัดและระบบบำบัดไขมัน - เอกสารแนบที่ 2.23 ตัวอย่างรายงานการตรวจสอบระบบบำบัดของโรงอาหาร - เอกสารแนบที่ 2.24 ตัวอย่างรายงานการตรวจสอบระบบบำบัดไขมัน

ตารางที่ 2.2 (ต่อ)

มาตรการป้องกันและแก้ไขผลกระทบสิ่งแวดล้อม	รายละเอียดการปฏิบัติตามมาตรการฯ	ปัญหา อุปสรรค ที่ไม่สามารถปฏิบัติ ตามมาตรการ และแนวทางแก้ไข	ภาพถ่าย/เอกสารประกอบผล การปฏิบัติตามมาตรการฯ
3. คุณภาพน้ำ (ต่อ) โรงงานปูนซีเมนต์ - บำรุงรักษาบ่อดักไขมันและน้ำมัน ให้มีประสิทธิภาพในการกำจัด ไขมันและน้ำมันดีอยู่เสมอ	- โครงการได้มอบหมายให้หน่วยงานบริการกลางเป็นผู้รับผิดชอบในการ ควบคุม ตรวจสอบ และซ่อมบำรุงบ่อดักไขมันและน้ำมันอย่างน้อย 1 ครั้ง/ เดือน ตามวิธีปฏิบัติงานมาตรฐานเกี่ยวกับระบบบำบัดและระบบบ่อดัก ไขมัน	-	- เอกสารแนบที่ 2.22 วิธี ปฏิบัติงานมาตรฐานเกี่ยวกับระบบ บำบัดและระบบบ่อดักไขมัน - เอกสารแนบที่ 2.23 ตัวอย่าง รายงานการตรวจสอบระบบบ่อดัก ไขมันของโรงอาหาร - เอกสารแนบที่ 2.24 ตัวอย่าง รายงานการตรวจสอบระบบบ่อดัก ไขมัน - ภาพที่ 2.11 บ่อดักไขมันและ น้ำมัน
- นำน้ำทิ้งที่ผ่านการบำบัดจากระบบ Anaerobic Filter Tank ไปพักที่ บ่อดักน้ำทิ้ง (ที่รองรับได้ไม่น้อยกว่า 1 วัน) ก่อนนำไปรดน้ำต้นไม้ภายใน โรงงานโดยไม่มีการระบายออกนอกโรงงานแต่อย่างใด	- โครงการจะนำน้ำทิ้งที่ผ่านการบำบัดจากระบบ Anaerobic Filter Tank ไปรดน้ำต้นไม้ภายในโรงงาน โดยไม่มีการระบายออกนอกโรงงานแต่อย่าง ใด	-	- ภาพที่ 2.10 การนำน้ำทิ้งจาก บ้านพักพนักงานไปใช้รดน้ำต้นไม้ ภายในโครงการ
(3) ตรวจสอบปริมาณคราบน้ำมันและไขมันในบ่อดักไขมันของโครงการ ด้วยความถี่ไม่น้อยกว่าเดือนละ 1 ครั้ง หากพบว่ามีไขมัน จะทำการตัก ออกแล้วนำไปเก็บในถังขนาด 200 ลิตร จากนั้นนำไปกำจัดโดยการ ป้อนเข้าสู่หม้อเผาหรือเตาเผาขยะของโรงงานต่อไป	- โครงการได้ทำการตรวจสอบความหนาของคราบน้ำมันอย่างน้อย 1 ครั้ง/ เดือน ซึ่งเมื่อพบความหนาของคราบน้ำมันจะตักคราบน้ำมันลงในถังพัก คราบน้ำมัน และส่งให้ศูนย์จัดการวัสดุไม่ใช้แล้ว (Waste Management Center) ดำเนินการจัดเก็บและรวบรวมเพื่อใช้เป็นเชื้อเพลิงในกระบวนการ ผลิตต่อไป	-	- เอกสารแนบที่ 2.22 วิธี ปฏิบัติงานมาตรฐานเกี่ยวกับ ระบบบำบัดและระบบบ่อดัก ไขมัน - เอกสารแนบที่ 2.24 ตัวอย่าง รายงานการตรวจสอบระบบบ่อดัก ไขมัน
(4) ตรวจสอบ ดูแล และทำการซ่อมบำรุงตะแกรงดักขยะให้อยู่ในสภาพ ที่สามารถใช้งานได้อยู่เสมอ	- โครงการได้มีการตรวจสอบดูแล และทำการซ่อมบำรุงตะแกรงดักขยะ โดยหน่วยงานบริการกลางดูแลพื้นที่นอกเขตปฏิบัติการและหน่วยงาน สนับสนุนงานซ่อมดูแลพื้นที่ในเขตปฏิบัติการให้อยู่ในสภาพที่สามารถใช้ งานได้อยู่เสมอ	-	- ภาพที่ 2.12 ตะแกรงดักขยะ ภายในโครงการ

ตารางที่ 2.2 (ต่อ)

มาตรการป้องกันและแก้ไขผลกระทบสิ่งแวดล้อม	รายละเอียดการปฏิบัติจริงตามมาตรการฯ	ปัญหา อุปสรรค ที่ไม่สามารถปฏิบัติตามมาตรการ และแนวทางแก้ไข	ภาพถ่าย/เอกสารประกอบผลการปฏิบัติตามมาตรการฯ
3. คุณภาพน้ำ (ต่อ) โรงงานปูนซีเมนต์ (5) สูบน้ำจากคลองก้างปลาเพิ่มขึ้น 0.5 ลบ.ม./วัน (จากเดิม 1,420 ลบ.ม./วัน) เพื่อใช้ผลิตน้ำประปา	- ปัจจุบันโครงการมีการสูบน้ำจากคลองก้างปลามาใช้สำหรับกิจกรรมการผลิตน้ำประปา ภายในโครงการฯประมาณ 2,492.27 ลูกบาศก์เมตร/วัน (ข้อมูลเดือนมกราคม-มิถุนายน 2567)	-	- เอกสารแนบที่ 2.25 บันทึกปริมาณการใช้น้ำภายในพื้นที่โครงการ - ภาพที่ 2.13 สถานีสูบน้ำจากคลองก้างปลา
(6) สูบน้ำจากบ่อเหมืองเซล เพื่อใช้ในระบบหล่อเย็น เพิ่มขึ้น 1,672.8 ลบ.ม./วัน จากเดิม 5,802.84 ลบ.ม./วัน รวมสูบน้ำจากบ่อเหมืองเซลทั้งหมด 7,475.64 ลบ.ม./วัน	- ปัจจุบันโครงการได้จัดให้มีสถานีสูบน้ำจากบ่อเหมืองเซลเพื่อนำน้ำมาใช้ในระบบหล่อเย็นประมาณ 3,927.42 ลูกบาศก์เมตร/วัน (ข้อมูลเดือนมกราคม-มิถุนายน 2567)	-	- เอกสารแนบที่ 2.25 บันทึกปริมาณการใช้น้ำภายในพื้นที่โครงการ - ภาพที่ 2.14 บ่อเหมืองเซลเก่าเพื่อเป็นแหล่งน้ำสำรองของโครงการฯ
โครงการปรับปรุงคุณภาพของเสียรวม (7) ก่อสร้างคันคอนกรีต (Bund Wall) รอบถังกักเก็บของเสียที่เป็นของเหลวที่สร้างอยู่บนลานที่มีพื้นผิวคอนกรีตเสริมเหล็กให้มีความจุไม่น้อยกว่า 1 ใน 4 ของปริมาณกักเก็บทั้งหมด	- โครงการได้ดำเนินการก่อสร้างคันคอนกรีต (Bund Wall) รอบถังกักเก็บของเสียที่เป็นของเหลวภายในโครงการเรียบร้อยแล้ว ซึ่งสามารถรองรับของเสียได้ไม่น้อยกว่า 1 ใน 4 ของปริมาณกักเก็บทั้งหมด	-	- ภาพที่ 2.15 คันคอนกรีต (Bund Wall) รอบถังกักเก็บของเสียที่เป็นของเหลว
(8) จัดให้มีตะแกรงดักขยะ บ่อดักไขมันในบริเวณรางระบายน้ำทั้งจากบริเวณถังกักเก็บของเสียที่เป็นของเหลว ก่อนที่จะระบายลงสู่พื้นที่ระบายน้ำของโครงการ โดยมีการตรวจสอบอย่างสม่ำเสมอ	- โครงการได้ติดตั้งตะแกรงดักขยะ และบ่อดักไขมันในบริเวณรางระบายน้ำทั้งโดยรอบภายในพื้นที่โครงการเป็นที่เรียบร้อยแล้ว ก่อนที่จะลงบ่อดักน้ำขนาด 200,000 ลูกบาศก์เมตร	-	- ภาพที่ 2.12 ตะแกรงดักขยะภายในโครงการ
- การจัดการน้ำเสีย (9) น้ำระบายนี้อยู่ภายในโรงปูน ฯ เพิ่มขึ้น 339.6 ลบ.ม./วัน (จากเดิม 22,777.64 ลบ.ม./วัน) จะระบายลงบ่อดักน้ำ 200,000 ลบ.ม. รวมน้ำระบายที่ทิ้งที่เกิดขึ้นภายในโรงปูนฯ ทั้งหมด 23,117.24 ลบ.ม./วัน	- โครงการไม่มีการระบายน้ำทิ้งออกนอกพื้นที่โครงการซึ่งโครงการได้มีการระบายน้ำทิ้งลงสู่บ่อดักน้ำขนาด 200,000 ลบ.ม ภายในพื้นที่โครงการ ทั้งนี้ โครงการได้มีการรายงานข้อมูลให้รับทราบอย่างต่อเนื่อง	-	- เอกสารแนบที่ 2.26 สลิดข้อมูลของระบบบำบัดน้ำเสีย - ภาพที่ 2.8 สระน้ำขนาด 200,000 ลูกบาศก์เมตรและมาตรวัดระดับน้ำ

ตารางที่ 2.2 (ต่อ)

มาตรการป้องกันและแก้ไขผลกระทบสิ่งแวดล้อม	รายละเอียดการปฏิบัติตามมาตรการฯ	ปัญหา อุปสรรค ที่ไม่สามารถปฏิบัติตามมาตรการ และแนวทางแก้ไข	ภาพถ่าย/เอกสารประกอบผลการปฏิบัติตามมาตรการฯ
3. คุณภาพน้ำ (ต่อ) โครงการปรับปรุงและเพิ่มประสิทธิภาพการใช้พลังงานฯ* - การจัดการน้ำเสีย (10) มีการหมุนเวียนน้ำในบ่อบำบัดน้ำขนาด 200,000 ลบ.ม. กลับมาใช้ใหม่จึงไม่มีการระบายออกนอกโรงงานปูนฯ	- ในปัจจุบันโครงการมีสระน้ำขนาด 200,000 ลูกบาศก์เมตร เพื่อพักน้ำจากการหล่อเย็นเครื่องจักรก่อนนำกลับมาใช้ใหม่ ซึ่งไม่มีการระบายน้ำออกสู่ภายนอกโครงการ	-	- ภาพที่ 2.8 สระน้ำขนาด 200,000 ลูกบาศก์เมตรและมาตรวัดระดับน้ำ
(11) กำหนดให้มีการตรวจสอบคุณภาพน้ำทั้งจากหอหล่อเย็นที่สามารถตรวจสอบคุณภาพน้ำได้ตลอดเวลา ได้แก่ อุณหภูมิ ค่าความเป็นกรด-ด่าง ค่าการนำไฟฟ้า (EC) และค่าของแข็งละลายในน้ำ (TDS) ก่อนระบายลงสู่บ่อบำบัดน้ำ 200,000 ลบ.ม.	โครงการได้ติดตั้งเครื่องตรวจสอบคุณภาพน้ำทั้งของหอหล่อเย็น เพื่อติดตามคุณภาพน้ำก่อนระบายลงสู่บ่อบำบัดน้ำ 200,000 ลบ.ม.จำนวน 3 พารามิเตอร์ ได้แก่ ค่าความเป็นกรด-ด่าง ค่าการนำไฟฟ้า และค่าความขุ่น ก่อนระบายน้ำที่ออกจากหอหล่อเย็น	-	- เอกสารแนบที่ 2.27 ตัวอย่างเอกสารการตรวจสอบคุณภาพน้ำทั้งจากหอหล่อเย็น - ภาพที่ 2.16 การติดตั้งเครื่องตรวจวัดคุณภาพน้ำอัตโนมัติก่อนระบายน้ำทั้งจากหอหล่อเย็นลงสู่บ่อบำบัดน้ำ 200,000 ลบ.ม.
(12) กำหนดให้มีการตรวจค่าบีโอดี (BOD) บริเวณบ่อบำบัดน้ำทิ้งอย่างน้อยปีละ 2 ครั้ง ก่อนระบายลงสู่บ่อบำบัดน้ำขนาด 200,000 ลบ.ม.	- โครงการได้ทำการตรวจวัดค่าบีโอดี (BOD) บริเวณบ่อบำบัดน้ำทิ้งขนาด 288 ลบ.ม. เมื่อวันที่ 23 เมษายน 2567 พบว่า มีค่าอยู่ในเกณฑ์มาตรฐานที่กำหนด ซึ่งสรุปผลการตรวจวัดได้ ดังนี้ <ul style="list-style-type: none"> BOD มีค่าน้อยกว่า 2 mg/l ค่ามาตรฐานไม่เกิน 20 mg/l 	-	- เอกสารแนบที่ 2.28 เอกสารการตรวจสอบคุณภาพน้ำทั้งบ่อบำบัดน้ำทิ้ง 288 ลบ.ม. - ภาพที่ 2.17 บ่อบำบัดน้ำทิ้งขนาด 288 ลูกบาศก์เมตร
(13) ปลุกหญ้าแฝกโดยรอบบ่อบำบัดน้ำ 200,000 ลูกบาศก์เมตร เพื่อป้องกันการชะหน้าดินลงสู่บ่อบำบัดน้ำ	- โครงการได้ดำเนินการปลุกหญ้าแฝกโดยรอบบ่อบำบัดน้ำ 200,000 ลูกบาศก์เมตร เพื่อป้องกันการชะหน้าดินลงสู่บ่อบำบัดน้ำ	-	- ภาพที่ 2.18 การปลุกหญ้าแฝกรอบบ่อบำบัดน้ำ 200,000 ลูกบาศก์เมตร

ตารางที่ 2.2 (ต่อ)

มาตรการป้องกันและแก้ไขผลกระทบสิ่งแวดล้อม	รายละเอียดการปฏิบัติจริงตามมาตรการฯ	ปัญหา อุปสรรค ที่ไม่สามารถปฏิบัติ ตามมาตรการ และแนวทางแก้ไข	ภาพถ่าย/เอกสารประกอบผล การปฏิบัติตามมาตรการฯ
4. การจัดการกากของเสีย โรงงานปูนซีเมนต์ (1) โครงการจะปฏิบัติตามประกาศกระทรวงอุตสาหกรรม เรื่อง การจัดการสิ่งปฏิกูลหรือวัสดุที่ไม่ใช้แล้ว พ.ศ.2548 ทั้งนี้การจัดการสิ่งปฏิกูลหรือวัสดุที่ไม่ใช้แล้วภายในบริเวณโรงงาน ต้องได้รับความเห็นชอบจากกรมโรงงานอุตสาหกรรม	- โครงการได้ปฏิบัติตามประกาศกระทรวงอุตสาหกรรม เรื่อง การจัดการสิ่งปฏิกูลหรือวัสดุที่ไม่ใช้แล้ว พ.ศ.2548 ทั้งนี้การจัดการสิ่งปฏิกูลหรือวัสดุที่ไม่ใช้แล้วภายในบริเวณโรงงาน ต้องได้รับความเห็นชอบจากกรมโรงงานอุตสาหกรรม โดยได้รับใบอนุญาตประกอบกิจการปรับปรุงสภาพของเสียรวม (บำบัดหรือกำจัดวัสดุที่ไม่ใช้แล้ว เช่น น้ำมันหล่อลื่น ยางรถยนต์ ของเสียที่เป็นของเหลว เป็นต้น)	-	- เอกสารแนบที่ 2.20 เอกสารเห็นชอบจากกรมโรงงานอุตสาหกรรม เรื่อง การจัดการสิ่งปฏิกูลหรือวัสดุที่ไม่ใช้แล้ว
(2) กำจัดกากของเสียจากโรงงาน - อิฐทนไฟของหม้อเผาแต่ละเตาแล้วนำไปเผาในหม้อเผาปูนซีเมนต์ (ในกรณีซ่อมหม้อเผา)	- อิฐทนไฟที่ยังไม่เสียหาย ทางบริษัท สยามอุตสาหกรรมวัสดุทนไฟ จำกัด (SRIC) จะมาคัดเลือกและนำไป Recycle และบางส่วนของเศษจะนำไปย่อยในเครื่องย่อยหิน (Crusher) เพื่อให้มีขนาดเล็ก และนำเข้าสู่กระบวนการผลิตต่อไป	-	- เอกสารแนบที่ 2.29 ตัวอย่างใบกำกับการขนส่งอิฐทนไฟ - ภาพที่ 2.19 อิฐทนไฟ
- น้ำมันเตาที่เกิดการรั่วไหล ถ้ามีปริมาณมากจะนำไปใส่ใน Day Tank เพื่อนำกลับไปใช้ใหม่ สำหรับน้ำมันเตาที่เปื้อนอยู่รอบๆ พื้น หรือถ้ารั่วปริมาณน้อยจะนำไปคลุกกับ Raw Meal แล้วนำไปเผาในหม้อเผาปูนซีเมนต์	- ในกรณีที่น้ำมันเตามีการรั่วไหลปริมาณมากจะนำไปใส่ใน Day Tank เพื่อนำกลับไปใช้ใหม่ กรณีที่รั่วปริมาณน้อยจะนำฝุ่น Raw Meal ดูดซับ และผสมกับวัตถุดิบ เพื่อเข้าสู่กระบวนการผลิตต่อไป ซึ่งในระหว่างเดือนมกราคม-มิถุนายน 2567 ไม่มีเหตุการณ์รั่วไหลเกิดขึ้น	-	- เอกสารแนบที่ 2.30 ขั้นตอนการจัดการวัสดุไม่ใช้แล้วจากภายนอกเพื่อใช้เป็นเชื้อเพลิงหรือวัตถุดิบทดแทน - ภาพที่ 2.20 ถังใส่ Raw Meal และวัสดุดูดซับ
(3) จัดให้มีรถเก็บมูลฝอยจากสำนักงานและบ้านพักพนักงาน	- โครงการได้จัดให้มีรถเก็บขนมูลฝอยและวัสดุที่ไม่ใช้แล้วภายในเขตบ้านพักเขตสำนักงาน และเขตโรงงานเป็นประจำทุกวัน	-	- ภาพที่ 2.21 รถเก็บขนมูลฝอยและวัสดุที่ไม่ใช้แล้วภายในโครงการ

ตารางที่ 2.2 (ต่อ)

มาตรการป้องกันและแก้ไขผลกระทบสิ่งแวดล้อม	รายละเอียดการปฏิบัติตามมาตรการฯ	ปัญหา อุปสรรค ที่ไม่สามารถปฏิบัติตามมาตรการ และแนวทางแก้ไข	ภาพถ่าย/เอกสารประกอบผลการปฏิบัติตามมาตรการฯ
4. การจัดการกากของเสีย(ต่อ) โรงงานปูนซีเมนต์ (4) คัดเลือกขยะที่สามารถนำมาใช้ใหม่ได้ เช่น ไม้ เหล็ก ขวดแก้ว เม็ดพลาสติก เพื่อนำมาใช้ใหม่หรือนำไปจำหน่าย	- โครงการได้จัดถังขยะแยก และระบุประเภทไว้อย่างชัดเจน พร้อมทั้ง มีการคัดแยกขยะทุกครั้ง โดยขยะประเภทใบไม้ได้นำไปบดที่เครื่องบดย่อย เพื่อทำเป็นปุ๋ยชีวภาพสำหรับใช้ภายในโครงการ ส่วนเหล็ก ขวดแก้ว และพลาสติกได้เก็บรวบรวมไว้ที่ช่องแบ่งประเภทและมีป้ายบอกอย่างชัดเจน ภายในศูนย์จัดการวัสดุที่ไม่ใช้แล้ว (Waste Management Center) เพื่อรอขายให้กับบริษัทที่รับไป Recycle ต่อไป โดยจะมีการบันทึกปริมาณการรับ-ส่งทุกวัน ส่วนขยะที่เหลือโครงการจะนำมาแปรรูปเป็นเชื้อเพลิง RDF นอกจากนี้ได้มีการรณรงค์การคัดแยกขยะ เพื่อสร้างจิตสำนึกให้พนักงานแยกขยะก่อนทิ้งและง่ายต่อการกำจัดต่อไป	-	- เอกสารแนบที่ 2.31 วิธีปฏิบัติงานมาตรฐานการควบคุมการคัดแยก และกำจัดขยะหรือวัสดุที่ไม่ใช้แล้ว - ภาพที่ 2.22 ถังขยะแยกประเภทภายในโครงการ - ภาพที่ 2.23 ศูนย์จัดการวัสดุที่ไม่ใช้แล้วและช่องแยกขยะเพื่อรอกำจัดหรือส่งให้กับบริษัทที่รับไป Recycle - ภาพที่ 2.24 การทำ RDF ปุ๋ยหมัก และน้ำหมักชีวภาพ (EM)
(5) เผาขยะจากสำนักงานและบ้านพักพนักงานที่ผ่านการคัดแยกแล้ว และสามารถนำไปเผาได้ในหม้อเผาปูนซีเมนต์	- โครงการมีการจัดการขยะมูลฝอยจากสำนักงานและบ้านพักพนักงาน ซึ่งส่วนใหญ่เป็นจำพวกกระดาษ พลาสติก และเศษอาหาร โดยมีถังแยกประเภทไว้ตามจุดต่างๆ โดยจัดทำเป็นโครงการนำร่องในการจัดเตรียมเชื้อเพลิงแข็งทดแทน โดยขยะจะเข้าสู่ระบบการทำ RDF เพื่อใช้เป็นเชื้อเพลิงในเตาเผาปูนซีเมนต์ โดยปัจจุบันปูนทุ่งสงได้หยุดการใช้เตาเผาขยะแล้ว	-	- ภาพที่ 2.22 ถังขยะแยกประเภทภายในโครงการ
(6) กำจัดกากตะกอนจากระบบบำบัดน้ำเสีย - น้ำมันและไขมันจากบ่อดักไขมัน ส่งไปกำจัดที่หม้อเผาร่วมกับเชื้อเพลิงอื่น ๆ	- โครงการได้นำคราบน้ำมันที่กรองน้ำออกแล้วจากบ่อดักไขมัน นำกลับไปเป็นน้ำมันเชื้อเพลิงในกระบวนการผลิตปูนซีเมนต์	-	- เอกสารแนบที่ 2.22 วิธีปฏิบัติงานมาตรฐานเกี่ยวกับระบบบำบัดและระบบบ่อดักไขมัน
- ตะกอนจากถังกรองไร้อากาศ ประสานให้เทศบาลตำบลที่วัง เข้ามาสูบสิ่งปฏิกูลเพื่อนำไปกำจัดตามรอบการบำรุงรักษาเป็นประจำ	- ทางโครงการได้กำหนดให้หน่วยงานบริการกลางรับผิดชอบในการติดต่อเทศบาลตำบลที่วังเพื่อสูบสิ่งปฏิกูลนำไปกำจัดต่อไป	-	-

ตารางที่ 2.2 (ต่อ)

มาตรการป้องกันและแก้ไขผลกระทบสิ่งแวดล้อม	รายละเอียดการปฏิบัติตามมาตรการฯ	ปัญหา อุปสรรค ที่ไม่สามารถปฏิบัติตามมาตรการ และแนวทางแก้ไข	ภาพถ่าย/เอกสารประกอบผลการปฏิบัติตามมาตรการฯ
4. การจัดการกากของเสีย โรงงานปูนซีเมนต์ (ต่อ) (7) จัดหาภาชนะรองรับขยะมูลฝอยจากการอุปโภค บริโภคให้เพียงพอและเก็บขนไปยังอาคารเก็บพักขยะ เพื่อทำการคัดแยกและนำไปกำจัดที่หม้อเผาปูนซีเมนต์	- โครงการได้จัดถังขยะแยกและระบุประเภทไว้อย่างชัดเจนและเพียงพอ ซึ่งโครงการกำหนดให้รถเก็บมูลฝอยเข้าทำการเก็บขยะภายในเขตบ้านพัก เขตสำนักงาน และเขตโรงงานตามจุดวางถังขยะที่กำหนดทุกวัน เพื่อไม่ให้เกิดการสะสมของปริมาณขยะและป้องกันการกลืนรบกวนจากขยะ	-	- เอกสารแนบที่ 2.31 วิธีปฏิบัติงานมาตรฐานการควบคุมการคัดแยก และกำจัดขยะหรือวัสดุที่ไม่ใช้แล้ว - ภาพที่ 2.21 รถเก็บขนมูลฝอยและวัสดุที่ไม่ใช้แล้วภายในโครงการ - ภาพที่ 2.22 ถังขยะแยกประเภทภายในโครงการ
(8) ถุง big bag ที่เสื่อมสภาพแล้ว ประมาณ 3.4 ตัน/ปีนำไปเผาเป็นเชื้อเพลิงทดแทนที่หม้อเผาปูนซีเมนต์ต่อไป	- ถุง Big Bag ที่เสื่อมสภาพแล้ว ประมาณ 1.426 ตัน/ปี โรงงานปูนซีเมนต์ทุ่งสงโครงการได้นำไปเผาเป็นเชื้อเพลิงทดแทนที่หม้อเผาปูนซีเมนต์	-	-
(9) สิ่งปฏิกูลหรือวัสดุที่ไม่ใช้แล้วประเภทอื่น ๆ ที่ไม่เป็นของเสียอันตรายจากโรงงานปูนซีเมนต์เช่น เศษคอนกรีตปูนจับแข็ง ประมาณ 4,346 ตัน/ปี นำไปถมที่ในบริเวณที่ว่างของโครงการ (10) สิ่งปฏิกูลหรือวัสดุที่ไม่ใช้แล้วประเภทอื่น ๆ ที่ไม่เป็นของเสียอันตรายจากโรงงานปูนซีเมนต์ เช่น เศษสายไฟ เศษไม้ เศษเหล็ก ไม้พาเลท มูลฝอยโรงงานและสำนักงานประมาณ 468 ตัน/ปี รวบรวมและกำจัดในหม้อเผาของโรงงาน	- โครงการทำการคัดแยกสิ่งปฏิกูลหรือวัสดุที่ไม่ใช้แล้วที่ไม่เป็นของเสียอันตราย ได้แก่ เศษสายไฟ, เศษไม้-ไม้พาเลท และเศษเหล็ก จะถูกรวบรวมไว้ที่ศูนย์จัดการวัสดุที่ไม่ใช้แล้ว (Waste Management Center) โดยคัดแยกและแบ่งช่องสำหรับมูลฝอยจากโรงงาน และสำนักงาน จะรวบรวมไปยัง RDF Plant ที่ทำการคัดแยกและแปรรูปเป็นเชื้อเพลิงต่อไป สำหรับเศษปูนก้อนแข็งจะถูกรวบรวม และนำไปกองเก็บ และปรับพื้นที่ว่างในโครงการโดยมีการบันทึกข้อมูลไว้ทุกครั้ง - เศษสายไฟ ประมาณ 48.95 ตัน/ปี - เศษไม้-ไม้พาเลท ประมาณ 55.13 ตัน/ปี - เศษเหล็ก ประมาณ 210.86 ตัน/ปี	-	- เอกสารแนบที่ 2.32 บันทึก Daily Waste Management Report - ภาพที่ 2.23 ศูนย์จัดการวัสดุที่ไม่ใช้แล้ว และช่องแยกขยะเพื่อรอกำจัด หรือส่งให้กับบริษัทที่รับไป Recycle

ตารางที่ 2.2 (ต่อ)

มาตรการป้องกันและแก้ไขผลกระทบสิ่งแวดล้อม	รายละเอียดการปฏิบัติจริงตามมาตรการฯ	ปัญหา อุปสรรค ที่ไม่สามารถปฏิบัติตามมาตรการ และแนวทางแก้ไข	ภาพถ่าย/เอกสารประกอบผลการปฏิบัติตามมาตรการฯ
4. การจัดการกากของเสีย โรงงานปูนซีเมนต์ (ต่อ) (11) สิ่งปฏิกูลหรือวัสดุที่ไม่ใช้แล้วประเภทอื่น ๆ ที่ไม่เป็นของเสียอันตรายจากโรงงานปูนซีเมนต์เช่น เหล็ก ทองแดง ถังกรองฝุ่น/Bag Filter เศษสายไฟ แปร่งถ่าน (พัสดุ) เศษกระดาด ขวด ถังสีไม่ปนเปื้อน กระป๋องพลาสติก เศษสายยาง เป็นต้น ประมาณ 1,149.5 ตัน/ปี จะถูกรวบรวมและจำหน่ายให้กับบริษัทรับซื้อเพื่อนำเข้าสู่กระบวนการรีไซเคิลต่อไป	- โครงการทำการคัดแยกสิ่งปฏิกูลหรือวัสดุที่ไม่ใช้แล้วที่ไม่เป็นของเสียอันตราย ได้แก่ เหล็ก ทองแดง ถังกรองฝุ่น/Bag Filter เศษสายไฟ เศษกระดาด ขวด ถังสีไม่ปนเปื้อน กระป๋องพลาสติก เศษสายยาง เป็นต้น โดยนำไปเก็บรวบรวมไว้ที่ศูนย์จัดการวัสดุที่ไม่ใช้แล้ว (Waste Management Center) ที่ช่องแบ่งประเภทตามชนิดของเสียนั้นๆ ซึ่งได้มีป้ายบอกอย่างชัดเจนตามประเภทของวัสดุที่ไม่ใช้แล้วและมีระบบการบันทึกปริมาณการรับ-ส่งทุกวัน เพื่อรอขายให้กับบริษัทที่รับไป Recycle ต่อไป สำหรับถังกรองฝุ่น/Bag Filter จะถูกรวบรวมและกำจัดในหม้อเผาของโรงงานปูนซีเมนต์ - ถังกรองฝุ่น/Bag Filter ประมาณ 34.74 ตัน/ปี - เศษสายไฟ ประมาณ 48.95 ตัน/ปี - เศษกระดาด ประมาณ 2.45 ตัน/ปี - ขวด ประมาณ 13.99 ตัน/ปี - บรรจุภัณฑ์พลาสติก ประมาณ 8.625 ตัน/ปี - สายพานยาง ประมาณ 80.17 ตัน/ปี	-	- เอกสารแนบที่ 2.32 บันทึก Daily Waste Management Report - ภาพที่ 2.23 ศูนย์จัดการวัสดุที่ไม่ใช้แล้ว และช่องแยกขยะเพื่อรอกำจัด หรือส่งให้กับบริษัทที่รับไป Recycle

ตารางที่ 2.2 (ต่อ)

มาตรการป้องกันและแก้ไขผลกระทบสิ่งแวดล้อม	รายละเอียดการปฏิบัติจริงตามมาตรการฯ	ปัญหา อุปสรรค ที่ไม่สามารถปฏิบัติตามมาตรการ และแนวทางแก้ไข	ภาพถ่าย/เอกสารประกอบผลการปฏิบัติตามมาตรการฯ
4. การจัดการกากของเสีย โรงงานปูนซีเมนต์ (ต่อ) (12) สิ่งปฏิกูลหรือวัสดุที่ไม่ใช้แล้ว ที่ไม่เป็นของเสียอันตรายจากโรงงานปูนซีเมนต์ฯ เช่น โยแก้ว ถูปูนแตก เศษท่อเสีย ประมาณ 72 ตัน/ปี ทำการรวบรวมและส่งให้หน่วยงานที่ได้รับอนุญาตจากกรมโรงงานอุตสาหกรรมนำไปกำจัดต่อไป	- โครงการทำการเก็บรวบรวมสิ่งปฏิกูลหรือวัสดุที่ไม่ใช้แล้วที่ไม่เป็นของเสียอันตราย ได้แก่ โยแก้ว จะส่งกำจัดภายนอกยังบริษัทที่ได้รับอนุญาตตามกฎหมาย ส่วนถูปูนแตกปัจจุบันจะนำไปกำจัดในหม้อเผา - โยแก้ว ประมาณ 13.21 ตัน/ปี - ถูปูนแตก ประมาณ 65.29 ตัน/ปี	-	- เอกสารแนบที่ 2.31 วิธีปฏิบัติงานมาตรฐานการควบคุมการคัดแยก และกำจัดขยะหรือวัสดุที่ไม่ใช้แล้ว - เอกสารแนบที่ 2.32 บันทึก Daily Waste Management Report - เอกสารแนบที่ 2.33 หนังสือแจ้งผลการพิจารณาการขออนุญาตให้นำสิ่งปฏิกูลหรือวัสดุที่ไม่ใช้แล้วออกนอกบริเวณโรงงานกรมโรงงานอุตสาหกรรม (แบบ กอ.1) ภาพที่ 2.23 ศูนย์จัดการวัสดุที่ไม่ใช้แล้ว และช่องแยกขยะเพื่อรอกำจัดหรือส่งให้กับบริษัทที่รับไป Recycle

ตารางที่ 2.2 (ต่อ)

มาตรการป้องกัน และแก้ไขผลกระทบสิ่งแวดล้อม	รายละเอียดผลการปฏิบัติตามมาตรการฯ	ปัญหา อุปสรรค ที่ไม่สามารถปฏิบัติ ตามมาตรการ และแนวทางแก้ไข	เอกสารอ้างอิง
4. การจัดการกากของเสีย โรงงานปูนซีเมนต์ (ต่อ) (13) สิ่งปฏิกูลหรือวัสดุที่ไม่ใช้แล้ว ที่ไม่เป็นของเสียอันตราย จากโรงงานปูนซีเมนต์ ได้แก่ น้ำมันใช้แล้ว ประมาณ 21 ตัน/ปี จะถูกรวบรวมและนำไปใช้เป็นเชื้อเพลิงทดแทนในโรงงาน ปูนซีเมนต์ และอิฐทนไฟประมาณ 1,460 ตัน/ปี จะนำมาใช้ เป็นวัสดุทดแทนในกระบวนการผลิตปูนซีเมนต์	- โครงการทำการเก็บรวบรวมสิ่งปฏิกูลหรือวัสดุที่ไม่ใช้แล้วที่ไม่เป็นของเสีย อันตราย ได้แก่ น้ำมันใช้แล้ว โดยนำไปเก็บรวบรวมไว้ที่ศูนย์จัดการวัสดุที่ไม่ ใช้แล้ว (Waste Management Center) ที่ชั่งแบ่งประเภทตามชนิดของ เสียต่างๆ และมีระบบการบันทึกปริมาณการรับ-ส่งทุกวันก่อนจะนำไปเป็น เชื้อเพลิงทดแทนในกระบวนการผลิต สำหรับอิฐทนไฟ จะดำเนินการ Recycle และนำมาใช้เป็นวัตถุดิบทดแทนในกระบวนการผลิต - น้ำมันที่ใช้แล้ว ประมาณ 2.61 ตัน/ปี	-	- เอกสารแนบที่ 2.32 บันทึก Daily Waste Management Report - เอกสารแนบที่ 2.33 หนังสือแจ้งผล การพิจารณาการขออนุญาตให้นำสิ่งปฏิก ูลหรือวัสดุที่ไม่ใช้แล้วออกนอกบริเวณ โรงงานกรมโรงงานอุตสาหกรรม (แบบ กอ.1) - ภาพที่ 2.23 ศูนย์จัดการวัสดุที่ไม่ใช้ แล้วและช่องแยกขยะเพื่อรอการจัดหรือ ส่งให้กับบริษัทที่รับไป Recycle
(14) สิ่งปฏิกูลหรือวัสดุที่ไม่ใช้แล้ว ที่ไม่เป็นของเสียอันตราย จากโรงงานปูนซีเมนต์ฯ ได้แก่ เศษผ้าปนเปื้อนน้ำมัน ไล้กรอง ถุงปุ๋ย เป็นต้น ประมาณ 88 ตัน/ปี กำจัดโดยใช้หม้อเผาโรงงาน ปูนซีเมนต์	- โครงการได้นำสิ่งปฏิกูลหรือวัสดุที่ไม่ใช้แล้ว ที่ไม่เป็นของเสียอันตราย ได้แก่ เศษผ้าปนเปื้อนน้ำมัน และถุงปุ๋ย จะถูกรวบรวมและคัดแยกไว้ที่ศูนย์ จัดการวัสดุที่ไม่ใช้แล้ว (Waste Management Center) จากนั้นจะนำไป เผาทำลายที่หม้อเผาปูนซีเมนต์ภายใน Calcliner ของหม้อเผา - เศษผ้าปนเปื้อนน้ำมัน ประมาณ 6.825 ตัน/ปี - ไล้กรองน้ำมันเครื่อง-ไฮโดรลิก ประมาณ 0.60 ตัน/ปี - ถุงปุ๋ย ประมาณ 0.805 ตัน/ปี	-	- เอกสารแนบที่ 2.32 บันทึก Daily Waste Management Report - ภาพที่ 2.23 ศูนย์จัดการวัสดุที่ไม่ใช้ แล้วและช่องแยกขยะเพื่อรอการจัดหรือ ส่งให้กับบริษัทที่รับไป Recycle

ตารางที่ 2.2 (ต่อ)

มาตรการป้องกันและแก้ไขผลกระทบสิ่งแวดล้อม	รายละเอียดการปฏิบัติตามมาตรการฯ	ปัญหา อุปสรรค ที่ไม่สามารถปฏิบัติตามมาตรการ และแนวทางแก้ไข	ภาพถ่าย/เอกสารประกอบผลการปฏิบัติตามมาตรการฯ
4. การจัดการกากของเสีย โรงงานปูนซีเมนต์ (ต่อ) (15) ฝุ่นจากระบบดักจับคลอรีน ประมาณ 21,000 ตัน/ปี จะรวบรวมและนำไปใช้ประโยชน์เป็นสารปรับปรุงคุณภาพดินให้กับบริษัท/หน่วยงานที่ได้รับอนุญาต หรือใช้ผสมเป็นวัตถุดิบทดแทนเพื่อผลิตปูนซีเมนต์	- ปัจจุบัน (ระหว่างเดือนมกราคม-มิถุนายน 2567) โครงการได้มีการติดตั้งระบบดักจับคลอรีน บริเวณหม้อเผา 6 แล้วเสร็จเป็นที่เรียบร้อยแล้ว และในส่วนจากระบบดักจับคลอรีน บริเวณหม้อเผา 5 ยังไม่ได้ดำเนินการติดตั้ง	-	-
(16) ขยะอันตราย เช่น อุปกรณ์ไฟฟ้า สตาร์ทเตอร์ หลอดไฟลูออเรสเซนต์ กระป๋องเคมี ถ่านไฟฉาย แบตเตอรี่ รวมมีประมาณ 23 ตัน/ปี จะถูกรวบรวมและส่งให้หน่วยงานที่ได้รับอนุญาตกำจัดจากกระทรวงอุตสาหกรรมมารับกำจัดต่อไป	- โครงการทำการเก็บรวบรวมขยะอันตราย ได้แก่ อุปกรณ์ไฟฟ้า สตาร์ทเตอร์ หลอดไฟลูออเรสเซนต์ กระป๋องเคมี ถ่านไฟฉาย แบตเตอรี่ โดยนำไปเก็บรวบรวมไว้ที่ศูนย์จัดการวัสดุที่ไม่ใช่แล้ว (Waste Management Center) ที่ช่องแบ่งประเภทตามชนิดของเสียอื่นๆ ซึ่งมีป้ายบอกอย่างชัดเจน และมีระบบการบันทึกปริมาณการรับ-ส่งทุกวันเพื่อรอส่งกำจัดให้หน่วยงานที่ได้รับอนุญาตกำจัดจากกระทรวงอุตสาหกรรมมารับกำจัดต่อไป - อุปกรณ์ไฟฟ้า ประมาณ 2.208 ตัน/ปี - หลอดไฟฟ้า ประมาณ 1.341 ตัน/ปี - กระป๋องเคมี ประมาณ 0.713 ตัน/ปี - แบตเตอรี่ ประมาณ 1.52 ตัน/ปี	-	- เอกสารแนบที่ 2.32 บันทึก Daily Waste Management Report - เอกสารแนบที่ 2.33 หนังสือยินยอมระหว่างผู้ใช้และผู้ให้บริการบำบัด/กำจัดสิ่งปฏิกูลหรือวัสดุที่ไม่ใช่แล้ว เพื่อประกันความรับผิดชอบ - Liability (แบบ กอ.1) - เอกสารแนบที่ 2.34 รายงานข้อมูลการจัดการสิ่งปฏิกูลหรือวัสดุที่ไม่ใช่แล้ว รายเดือน (สำหรับผู้รับดำเนินการ) - ภาพที่ 2.23 ศูนย์จัดการวัสดุที่ไม่ใช่แล้วและช่องแยกขยะเพื่อรอกำจัดหรือส่งให้กับบริษัทที่รับไป Recycle

ตารางที่ 2.2 (ต่อ)

มาตรการป้องกันและแก้ไขผลกระทบสิ่งแวดล้อม	รายละเอียดการปฏิบัติตามมาตรการฯ	ปัญหา อุปสรรค ที่ไม่สามารถปฏิบัติตามมาตรการ และแนวทางแก้ไข	ภาพถ่าย/เอกสารประกอบผลการปฏิบัติตามมาตรการฯ
4. การจัดการกากของเสีย โครงการปรับปรุงคุณภาพของเสียรวม (17) กากของเสียที่เกิดจากการกรองของเสียที่เป็นของเหลวระหว่างการสุบถ่ายจากรถบรรทุกเข้าถังกักเก็บ และการกรองก่อนป้อนเข้าหม้อเผาจะทำการถ่ายใส่ถุงพลาสติก และมัดปากถุงให้มิดชิดเพื่อใช้เป็นเชื้อเพลิงทดแทนในหม้อเผา โดยส่งเผาใน Intel Chamber ของโรงงาน	- ก่อนที่ของเสียที่เป็นของเหลว จะเข้าสู่ถังกักเก็บ จะผ่านตัวกรอง ซึ่งจะกรองกากออกก่อน จากนั้นนำกากของเสียเผาในหม้อเผาผ่านทาง Inlet Chamber ตามปกติของโรงงาน	-	-
(18) เศษผ้า ผืน Raw Meal ที่ใช้แล้วในการซับของเสียที่เป็นของเหลว จะใส่ถุงแล้วนำไปป้อนเข้าเตาเผาเช่นเดียวกับการกำจัดของผสมระหว่างของเหลวกับของแข็ง	- กรณีที่มีการหกหล่น รั่วไหล ของของเสียที่เป็นของเหลว จะใช้เศษผ้าหรือผืน Raw Meal ดูดซับและรวบรวมใส่ถุงเพื่อนำไปกำจัดในหม้อเผาปูนซีเมนต์	-	- ภาพที่ 2.20 ถึงใส่ Raw Meal และวัสดุดูดซับ
5. เสียง โรงงานปูนซีเมนต์ (1) ปลุกต้นไม้ทรงสูงรอบพื้นที่โรงงานโดยเฉพาะทางด้านทิศเหนือที่ติดกับชุมชนบ้านไร่เหนือ	- โครงการได้ปลูกไม้ทรงสูงตามริมรั้วรอบโครงการ เช่น มะฮอกกานี และสน เป็นต้น โดยเฉพาะบริเวณที่ใกล้กับชุมชน และปลูกเพิ่มเติมในบริเวณที่เป็นพื้นที่ว่างเปล่าภายในโครงการ เพื่อป้องกันฝุ่นและเสียงออกสู่ภายนอกโครงการ	-	- ภาพที่ 2.25 การปลูกไม้ทรงสูงตามริมรั้ว และบริเวณที่เป็นพื้นที่ว่างเปล่าภายในโครงการ
(2) ติดตั้งป้ายเตือนในบริเวณที่มีเสียงดังเกินกว่า 90 เดซิเบล(เอ) และให้พนักงานที่ปฏิบัติงานในบริเวณดังกล่าวทุกคนสวมใส่อุปกรณ์ป้องกันอันตรายส่วนบุคคล เช่น ปลั๊กอุดหูหรือที่ครอบหู ในขณะที่ปฏิบัติงานทุกครั้ง	- โครงการได้ติดตั้งป้ายเตือนบริเวณที่มีเสียงดังและกำหนดให้พนักงานที่ปฏิบัติงานในบริเวณดังกล่าวต้องสวมใส่อุปกรณ์ป้องกันอันตรายจากเสียงดังทุกครั้งก่อนเข้าปฏิบัติงาน	-	- ภาพที่ 2.26 ป้ายเตือนบริเวณที่มีความเสี่ยง และกำหนดให้พนักงานสวมใส่อุปกรณ์ป้องกันอันตรายส่วนบุคคล

ตารางที่ 2.2 (ต่อ)

มาตรการป้องกันและแก้ไขผลกระทบสิ่งแวดล้อม	รายละเอียดการปฏิบัติตามมาตรการฯ	ปัญหา อุปสรรค ที่ไม่สามารถปฏิบัติตาม มาตรการ และแนวทางแก้ไข	ภาพถ่าย/เอกสารประกอบผล การปฏิบัติตามมาตรการฯ
5. เสียง โครงการปรับปรุงภาพของเสียรวม (3) มีแผนงานตรวจสอบและซ่อมบำรุงเครื่องจักรที่ติดตั้งเพิ่มเติมสำหรับโครงการปรับปรุงภาพของเสียรวม เช่นระบบลำเลียงวัสดุที่ไม่ใช้แล้วเพื่อป้องกันเข้าหม้อเผา เครื่องสูบลำเลียงของเสียที่เป็นของเหลวถึงกักเก็บให้อยู่ในสภาพที่ต้อยเสมอ มีการหล่อลื่นที่เพียงพอเพื่อลดเสียงดังจากการเสียดสีของเครื่องจักร	- โครงการได้จัดทำแผนตรวจสอบและซ่อมบำรุงเครื่องจักรประจำปี และมีการดำเนินการตามแผนอย่างสม่ำเสมอ ซึ่งมีการตรวจเช็คตรวจซ่อมตามวาระของทางส่วนซ่อมบำรุงของโครงการฯ โดยจัดให้พนักงานประจำเครื่องจักรตรวจสอบและควบคุมเสียง เช่น บริเวณ Air Compressor Room เมื่อเครื่องจักรเริ่มเดิน (Start) ในขณะเดิน (Run) และหยุดเดิน (Stop) ในกรณีที่พบเสียงดังขณะเริ่มเดินเครื่องจักรจะทำการหยุดทันทีและตรวจเช็ค แก๊วจุดที่ทำให้เกิดเสียงดังในส่วนของชุดลำเลียงวัสดุที่ไม่ใช้แล้วเพื่อป้องกันเข้าหม้อเผา มีการตรวจสอบ 1 ครั้ง/เดือน	-	- เอกสารแนบที่ 2.4 วิธีการปฏิบัติงานมาตรฐานของการเดินหม้อเผาและควบคุมการเผาปูน - เอกสารแนบที่ 2.7 แผนการตรวจซ่อมบำรุงเครื่องจักรหลัก (PM) 2024
โครงการปรับปรุงและเพิ่มประสิทธิภาพการใช้พลังงานและโรงไฟฟ้าของบริษัท เอสซีไอ อีโค่ เซอร์วิส เซส จำกัด ที่ตั้งอยู่ภายในพื้นที่โรงงานปูนซีเมนต์ทุ่งสง (4) การป้องกันที่แหล่งกำเนิด (Source) ก) กำหนดให้อุปกรณ์ที่ก่อให้เกิดระดับเสียงดังถูกออกแบบให้มีระดับเสียงดังไม่เกิน 85 เดซิเบล(เอ) ที่ระยะ 1 เมตร ซึ่งขั้นตอนของการออกแบบได้กำหนดมาตรการในการป้องกันผลกระทบจากระดับเสียงดังตั้งแต่ต้นทาง โดยทำการติดตั้งวัสดุเพื่อปิดกั้นและลดระดับเสียงในตำแหน่งที่ก่อให้เกิดเสียงดัง เช่น กำหนดให้จัดทำ Casing หุ้มชุด Hammering Equipment (ในหม้อไอน้ำ) เป็นต้น	- โครงการได้มีการป้องกันบริเวณที่เป็นแหล่งกำเนิดของเสียงดัง ได้แก่ การออกแบบลดผลกระทบจากเสียงดังตั้งแหล่งกำเนิดโดยการจัดทำ Casing หุ้มชุด Hammering Equipment มีการจัดทำแผน PM เครื่องจักรที่ก่อให้เกิดเสียงดังเพื่อเพิ่มประสิทธิภาพการทำงานและไม่เป็นแหล่งกำเนิดเสียงดัง และมีการกำหนดให้เป็นเขตพื้นที่ที่ต้องสวมใส่อุปกรณ์ลดเสียงด้วย	-	- ภาพที่ 2.26 ป้ายเตือนบริเวณที่มีความเสี่ยง และกำหนดให้พนักงานสวมใส่อุปกรณ์ป้องกันอันตรายส่วนบุคคล - ภาพที่ 2.27 Casing หุ้มชุด Hammering Equipment
ข) กำหนดแผนตรวจสอบบำรุงรักษาเชิงป้องกัน (Preventive Maintenance Program) สำหรับเครื่องจักรและอุปกรณ์การผลิตต่างๆ ให้สามารถทำงานได้อย่างเต็มประสิทธิภาพและไม่เป็นแหล่งกำเนิดเสียงดัง โดยต้องมีการระบุช่วงเวลาและกิจกรรมที่ดำเนินงานอย่างชัดเจน	- โครงการได้กำหนดแผนการตรวจสอบบำรุงรักษาเชิงป้องกัน (Preventive Maintenance Program) เป็นประจำทุกปี และการตรวจสอบประจำวันสำหรับเครื่องจักรและอุปกรณ์การผลิตต่างๆ ให้สามารถทำงานได้อย่างเต็มประสิทธิภาพ	-	- เอกสารแนบที่ 2.7 แผนการตรวจซ่อมบำรุงเครื่องจักรหลัก (PM) 2024

ตารางที่ 2.2 (ต่อ)

มาตรการป้องกันและแก้ไขผลกระทบสิ่งแวดล้อม	รายละเอียดการปฏิบัติตามมาตรการฯ	ปัญหา อุปสรรคที่ไม่สามารถปฏิบัติตามมาตรการ และแนวทางแก้ไข	ภาพถ่าย/เอกสารประกอบผลการปฏิบัติตามมาตรการฯ
<p>5. เสียง (ต่อ)</p> <p>โครงการปรับปรุงและเพิ่มประสิทธิภาพการใช้พลังงานและโรงไฟฟ้าของบริษัท เอสซีไอ อีโค เซอร์วิส เซส จำกัด ที่ตั้งอยู่ภายในพื้นที่โรงงานปูนซีเมนต์ทุ่งสง (ต่อ)</p> <p>ค) โครงการทำการตรวจวัดระดับเสียง เพื่อจัดทำเส้นระดับเสียงเทียบเท่า (Noise Contour) เมื่อเปิดดำเนินการเต็มกำลังการผลิตเพื่อให้สามารถกำหนดขอบเขตพื้นที่ที่ต้องการสวมอุปกรณ์ลดเสียงและนำไปสู่การจัดการด้านอื่นๆ เพื่อลดมลพิษทางเสียงในพื้นที่โครงการ และทบทวนแนวเส้นเสียงทุกๆ 3 ปี</p>	<p>- โครงการดำเนินการจัดทำเส้นระดับเสียงเทียบเท่า (Noise Contour) ในปี 2566 โดยดำเนินการ ระหว่างวันที่ 1-3 ตุลาคม, 26-30 กันยายน และวันที่ 19 ธันวาคม 2566 โดยจะทำการทบทวนแนวเส้นเสียงทุก 3 ปี เพื่อดำเนินการบริหารจัดการหาเขตพื้นที่ที่มีเสียงดังมากกว่า 85 เดซิเบล (เอ) และกำหนดพื้นที่ดังกล่าวให้เป็นพื้นที่ที่ต้องสวมใส่อุปกรณ์ลดเสียง และนำไปสู่การจัดการด้านอื่นๆ เพื่อลดมลพิษทางเสียงในพื้นที่โครงการ นอกจากนี้ ทางโครงการสนับสนุนและส่งเสริมให้มีการเฝ้าระวังเสียงดังในพื้นที่ทำงาน โดยการสำรวจระดับเสียง การศึกษาระยะเวลาสัมผัสเสียงดัง และประเมินการสัมผัสเสียงดังภายในสถานประกอบกิจการ เป็นประจำปีละ 2 ครั้ง และทดสอบสมรรถภาพการได้ยินให้กับพนักงานที่สัมผัสเสียงดังเฉลี่ยตลอดระยะเวลาการทำงาน 8 ชั่วโมง ตั้งแต่ 85 เดซิเบล (เอ) ขึ้นไป ทั้งนี้ โครงการได้ติดตั้งป้ายเตือนให้สวมใส่ Ear Plugs, Ear Muff ในปฏิบัติงานในพื้นที่ดังกล่าว และมีการตรวจสมรรถภาพการได้ยินเป็นประจำทุกปี ทั้งนี้ โครงการได้จัดอบรมหลักสูตร โครงการอนุรักษ์การได้ยิน สำหรับผู้ปฏิบัติงาน เมื่อวันที่ 22 ธันวาคม 2566</p>	-	<p>- เอกสารแนบที่ 2.35 Noise Contour Map และเอกสารการอบรมโครงการอนุรักษ์การได้ยิน</p> <p>- ภาพที่ 2.26 ป้ายเตือนบริเวณที่มีความเสี่ยง และกำหนดให้พนักงานสวมใส่อุปกรณ์ป้องกันอันตรายส่วนบุคคล</p>

ตารางที่ 2.2 (ต่อ)

มาตรการป้องกันและแก้ไขผลกระทบสิ่งแวดล้อม	รายละเอียดการปฏิบัติตามมาตรการฯ	ปัญหา อุปสรรคที่ไม่สามารถปฏิบัติตามมาตรการ และแนวทางแก้ไข	ภาพถ่าย/เอกสารประกอบผลการปฏิบัติตามมาตรการฯ
<p>5. เสียง (ต่อ)</p> <p>โครงการปรับปรุงและเพิ่มประสิทธิภาพการใช้พลังงานและโรงไฟฟ้าของบริษัท เอสซีไอ อีโค เซอร์วิสเชส จำกัด ที่ตั้งอยู่ภายในพื้นที่โรงงานปูนซีเมนต์ทุ่งสง (ต่อ)</p> <p>(5) การป้องกันที่ผู้ได้รับผลกระทบ (Receptor)</p> <p>ก) บริเวณที่มีระดับดังเกิน 85 เดซิเบล(เอ) จะต้องติดป้ายหรือสัญลักษณ์ที่ชัดเจน เพื่อให้พนักงานสวมใส่อุปกรณ์ลดเสียงในขณะเข้าไปปฏิบัติงานในบริเวณดังกล่าว</p>	<p>- บริเวณที่มีเสียงดังโครงการได้กำหนดเขตและติดป้ายเตือนอย่างชัดเจน และกำหนดให้พนักงานต้องสวมใส่อุปกรณ์ลดเสียงในขณะเข้าไปปฏิบัติงานในบริเวณดังกล่าวทุกครั้ง</p>	-	- ภาพที่ 2.26 ป้ายเตือนบริเวณที่มีความเสี่ยง และกำหนดให้พนักงานสวมใส่อุปกรณ์ป้องกันอันตรายส่วนบุคคล
<p>ข) พนักงานที่จะต้องปฏิบัติงานในบริเวณที่มีเสียงดังต้องสวมใส่อุปกรณ์ป้องกันอันตรายส่วนบุคคล เช่น ที่อุดหู (Ear Plug) ที่ครอบหู (Ear Muff) ตลอดเวลาที่ปฏิบัติงาน</p>	<p>- โครงการได้กำหนดให้พนักงานทุกคนที่เข้าปฏิบัติงานต้องสวมใส่อุปกรณ์ป้องกันอันตรายส่วนบุคคลตามกฎหมายระเบียบด้านความปลอดภัยของโครงการอย่างเคร่งครัด ซึ่งโดยปกติแล้วพนักงานโครงการจะปฏิบัติงานอยู่ภายในห้องควบคุมและหากจะออกไปปฏิบัติงานภายนอกห้องควบคุมจะต้องสวมใส่อุปกรณ์ป้องกันอันตรายส่วนบุคคล (Ear Plug หรือ Ear Muff) ทุกครั้ง</p>	-	<p>- ภาพที่ 2.28 การสวมใส่อุปกรณ์ป้องกันอันตรายส่วนบุคคลขณะปฏิบัติงาน</p> <p>- ภาพที่ 2.29 ตัวอย่างอุปกรณ์ป้องกันอันตรายส่วนบุคคลสำรอง</p>
<p>ค) พนักงาน หัวหน้ากะ และเจ้าหน้าที่ความปลอดภัยวิชาชีพโครงการมีระบบการตรวจสอบและดูแลให้พนักงานสวมใส่อุปกรณ์ป้องกันอันตรายส่วนบุคคลขณะปฏิบัติงาน โดยกำหนดให้หัวหน้าเป็นผู้รับผิดชอบ</p>	<p>- โครงการได้มีระบบ Safety Inspection ในการตรวจสอบความปลอดภัยในการทำงาน โดยมีพนักงานและหัวหน้างานคอยตรวจสอบและทวนชั้นให้พนักงานทุกคนสวมใส่อุปกรณ์ป้องกันอันตรายส่วนบุคคล และได้มีการอบรมเกี่ยวกับการใช้อุปกรณ์ป้องกันอันตรายส่วนบุคคลอยู่เสมอ นอกจากนี้ ทางโครงการได้จัดให้มีการอบรมด้านความปลอดภัย เช่น อบรมผู้อนุญาต ผู้ควบคุมงาน ผู้ช่วยเหลือ และผู้ปฏิบัติงานในที่อับอากาศ อบรมนั่งร้าน อบรมดับเพลิงขั้นต้น เป็นต้น รวมทั้งได้กำหนดให้พนักงานปฏิบัติตามข้อกำหนด กฎพิทักษ์ชีวิตของโครงการอย่างเคร่งครัด</p>	-	<p>- เอกสารแนบที่ 2.36 เอกสารการอบรมหลักสูตรความปลอดภัยในการทำงาน</p> <p>- เอกสารแนบที่ 2.37 การตรวจสอบพนักงานสวมใส่อุปกรณ์ป้องกันอันตรายส่วนบุคคลขณะปฏิบัติงาน</p> <p>- ภาพที่ 2.30 กฎพิทักษ์ชีวิตปูนทุ่งสง</p>

ตารางที่ 2.2 (ต่อ)

มาตรการป้องกันและแก้ไขผลกระทบสิ่งแวดล้อม	รายละเอียดการปฏิบัติจริงตามมาตรการฯ	ปัญหา อุปสรรคที่ไม่สามารถปฏิบัติตามมาตรการ และแนวทางแก้ไข	ภาพถ่าย/เอกสารประกอบผลการปฏิบัติตามมาตรการฯ
5. เสี่ยง (ต่อ) โครงการปรับปรุงและเพิ่มประสิทธิภาพการใช้พลังงานและโรงไฟฟ้าของบริษัท เอสซีไอ อีโค เซอร์วิส เซส จำกัด ที่ตั้งอยู่ภายในพื้นที่โรงงานปูนซีเมนต์ทุ่งสง (ต่อ) ง) จัดเตรียมอุปกรณ์ป้องกันสำหรับพนักงานที่ต้องทำงานในพื้นที่ที่มีเสียงดังเกินกว่า 85 เดซิเบล (เอ) รวมทั้งจัดเตรียมอุปกรณ์สำรองอย่างเพียงพอ	- โครงการได้จัดหาอุปกรณ์ป้องกันอันตรายส่วนบุคคลให้กับพนักงานอย่างเพียงพอและเหมาะสมกับลักษณะงานและสามารถเบิกได้ตลอดเวลาที่หน่วยงานพัสดุของโครงการ	-	- ภาพที่ 2.29 ตัวอย่างอุปกรณ์ป้องกันอันตรายส่วนบุคคลสำรอง
6. การคมนาคมขนส่ง โรงงานปูนซีเมนต์ (1) ควบคุมความเร็วของรถที่วิ่งภายในโครงการให้มีความเร็วไม่เกิน 40 กิโลเมตรต่อชั่วโมง	- โครงการได้ควบคุมความเร็วของรถที่วิ่งภายในโครงการต้องไม่เกิน 30 กิโลเมตรต่อชั่วโมง นอกจากนี้ได้ติดป้ายจราจร สัญญาณจราจร และกระຈกນตามแยกสำคัญของถนน เพื่อป้องกันการเกิดอุบัติเหตุภายในโครงการ และกำหนดให้พนักงานทุกคนยึดถือปฏิบัติอย่างเคร่งครัด	-	- ภาพที่ 2.31 ป้ายกำหนดความเร็วไม่เกิน 30 กิโลเมตรต่อชั่วโมง ป้ายจราจร สัญญาณจราจร และกระຈกນตามถนนภายในโครงการ
(2) ควบคุมน้ำหนักรถบรรทุกให้เป็นไปตามระเบียบของทางราชการ	- โครงการได้มีการควบคุมน้ำหนักรถบรรทุกซีเมนต์ไม่ให้บรรทุกเกินจากระเบียบที่ราชการกำหนดไว้ โดยต้องมีการชั่งน้ำหนักที่ด่านชั่งน้ำหนักทุกคัน	-	- ภาพที่ 2.32 ด่านชั่งน้ำหนักของโครงการ
(3) รถบรรทุกที่มารับปูนซีเมนต์ให้จอดรอที่ลานจอดรถภายนอกโรงงาน	- โครงการได้จัดลานจอดรถสำหรับรถบรรทุกที่มารับปูนซีเมนต์ เพื่อรอคิวการเข้ารับปูนซีเมนต์ด้านหน้าโครงการไว้อย่างเพียงพอ และแยกเส้นทางเดินรถปกติออกจากเส้นทางบรรทุกปูนซีเมนต์ เพื่อลดอุบัติเหตุที่อาจเกิดขึ้นภายในโครงการอีกด้วย	-	- ภาพที่ 2.33 ลานจอดรถบรรทุกเพื่อรอคิวรับปูนซีเมนต์หน้าโครงการ

ตารางที่ 2.2 (ต่อ)

มาตรการป้องกันและแก้ไขผลกระทบสิ่งแวดล้อม	รายละเอียดการปฏิบัติจริงตามมาตรการฯ	ปัญหา อุปสรรคที่ไม่สามารถปฏิบัติตามมาตรการ และแนวทางแก้ไข	ภาพถ่าย/เอกสารประกอบผลการปฏิบัติตามมาตรการฯ
6. การคมนาคมขนส่ง (ต่อ) โรงงานปูนซีเมนต์ (4) แจกบัตรคิวให้กับรถที่มารับปูนซีเมนต์ เพื่อความเป็นระเบียบ และรวดเร็ว	- โครงการได้จัดให้มีสำนักงานบริการลูกค้าเพื่อรองรับปูนซีเมนต์และมีการนำระบบคอมพิวเตอร์มาใช้กับรถที่มารับปูนซีเมนต์แทนการแจกบัตรคิว เพื่อความสะดวกรวดเร็ว และเป็นระเบียบ	-	- ภาพที่ 2.34 สำนักงานบริการลูกค้าเพื่อรองรับปูนซีเมนต์
(5) ต้องเพิ่มความเข้มงวดในการตรวจสอบผู้ขนส่ง Biomass โดยต้องปกคลุมรถตั้งแต่ออกจากแหล่งกำเนิดถึงสถานที่กองเก็บ	- โครงการได้กำหนดให้รถขนส่ง Biomass มายังโครงการต้องปิดคลุมผ้าใบทุกคัน และได้มีการสุ่มตรวจรถขนส่ง Biomass เพื่อให้เป็นไปตามมาตรการที่โครงการกำหนดและป้องกันการตกหล่นหรือฟุ้งกระจาย โดยมีการสุ่มตรวจรถขนส่ง Biomass จากหน่วยงานจัดหาและเตรียมเชื้อเพลิงชีวมวล	-	- ภาพที่ 2.35 การปกคลุมผ้าใบของรถขนส่ง Biomass
โครงการปรับปรุงคุณภาพของเสียรวม (6) จัดทำป้ายสัญลักษณ์และสัญลักษณ์ต่าง ๆ ในบริเวณที่ทำการขนถ่ายวัสดุที่ไม่ใช้แล้วและของเสียที่เป็นของเหลวภายในพื้นที่โครงการทุกจุด	- โครงการได้จัดทำป้ายสัญลักษณ์และสัญลักษณ์ต่างๆ ในบริเวณที่ทำการขนถ่ายวัสดุที่ไม่ใช้แล้วและของเสียที่เป็นของเหลวภายในพื้นที่โครงการทุกจุด	-	- ภาพที่ 2.31 ป้ายกำหนดความเร็ว ไม่เกิน 30 กิโลเมตรต่อชั่วโมงป้ายจราจรสัญลักษณ์จราจร และกระบอกตามถนนภายในโครงการ
(7) กำหนดเส้นทาง พร้อมทั้งติดป้ายบอกเส้นทางเข้า-ออก สำหรับให้รถบรรทุกขนส่งวัสดุที่ไม่ใช้แล้วและของเสียที่เป็นของเหลวภายในโรงงาน และบังคับให้รถบรรทุกใช้เฉพาะเส้นทางดังกล่าวเท่านั้น	- โครงการได้กำหนดเส้นทางสำหรับให้รถบรรทุกขนส่งวัสดุที่ไม่ใช้แล้ว และมีป้ายบอกเส้นทางขนส่งอย่างชัดเจน ตลอดจนมีการปลูกต้นไม้ริมเส้นทางขนส่งเพื่อเป็นการป้องกันการฟุ้งกระจายของฝุ่นขณะทำการขนส่ง	-	- ภาพที่ 2.36 แผนผังเส้นทางเดินรถบรรทุกขนส่งวัสดุที่ไม่ใช้แล้วภายในพื้นที่โครงการ - ภาพที่ 2.37 ป้ายบอกเส้นทางขนส่งและการปลูกต้นไม้ริมเส้นทางขนส่งวัสดุที่ไม่ใช้แล้ว

ตารางที่ 2.2 (ต่อ)

มาตรการป้องกันและแก้ไขผลกระทบสิ่งแวดล้อม	รายละเอียดการปฏิบัติจริงตามมาตรการฯ	ปัญหา อุปสรรคที่ไม่สามารถปฏิบัติตามมาตรการ และแนวทางแก้ไข	ภาพถ่าย/เอกสารประกอบผลการปฏิบัติตามมาตรการฯ
<p>6. การคมนาคมขนส่ง (ต่อ) โครงการปรับปรุงคุณภาพของเสียรวม (ต่อ)</p> <p>8) การขนส่งวัสดุที่ไม่ใช้แล้วและของเสียที่เป็นของเหลว โครงการตรวจสอบให้ผู้ผลิต ผู้จัดหา ที่ขนส่งวัสดุที่ไม่ใช้แล้วและของเสียที่เป็นของเหลวมายังโครงการ ให้ปฏิบัติตามเงื่อนไขที่โครงการกำหนด ดังนี้</p> <p>8.1) รถบรรทุก จะต้องจดทะเบียนตามข้อกำหนดของกฎหมายอย่างถูกต้องว่าด้วยเครื่องมือ อุปกรณ์และส่วนควบคุมของรถบรรทุก ที่ใช้ในการขนส่งตามพระราชบัญญัติการขนส่งทางบก</p>	<p>-โครงการได้ดำเนินการตรวจสอบรถขนส่งวัสดุที่ไม่ใช้แล้ว ให้ดำเนินการตามมาตรการขนส่งที่กำหนดไว้อย่างเคร่งครัด โดยหน่วยงานพัสดุของโรงงาน/ศูนย์การจัดการวัสดุที่ไม่ใช้แล้ว</p>	-	- เอกสารแนบที่ 2.38 ตัวอย่างบันทึกการตรวจสอบรถขนส่งวัสดุที่ไม่ใช้แล้ว
<p>8.2) การขนส่ง</p> <p>(ก) พนักงานขับรถจะต้องได้รับใบอนุญาตจากกรมการขนส่งทางบก และผ่านการอบรมเรื่องความปลอดภัยในการขนส่ง การใช้อุปกรณ์ป้องกัน และวิธีปฏิบัติงานที่เกี่ยวข้องอย่างเคร่งครัด</p> <p>(ข) จัดเตรียมอุปกรณ์ความปลอดภัยส่วนบุคคล อุปกรณ์ระงับเหตุฉุกเฉิน อุปกรณ์จัดการกรณีเกิดการรั่วไหล และคู่มือแผนการระงับเหตุฉุกเฉิน เมื่อเกิดอุบัติเหตุการรั่วไหลของวัสดุที่ไม่ใช้แล้วและของเสียที่เป็นของเหลวประจำบนรถขนส่ง</p> <p>(ค) ติดป้ายแสดงรายละเอียดเกี่ยวกับการขนส่ง โดยป้ายแสดงรายละเอียดจะต้องมองเห็นได้อย่างชัดเจนและจะต้องนำติดรถบรรทุกไปทุกครั้งที่มีการขนส่ง มีรายละเอียดดังนี้</p> <ul style="list-style-type: none"> • ชนิด/ลักษณะของวัสดุที่ไม่ใช้ แล้วและของเสียที่เป็นของเหลว • น้ำหนักบรรทุก • ผู้ขนส่ง เบอร์โทรศัพท์ • ข้อปฏิบัติเบื้องต้นเมื่อเกิดอุบัติเหตุ 	<p>-โครงการได้ดำเนินการตรวจสอบรถขนส่งวัสดุที่ไม่ใช้แล้ว ให้ดำเนินการตามมาตรการขนส่งที่กำหนดไว้อย่างเคร่งครัด โดยหน่วยงานพัสดุของโรงงาน/ศูนย์การจัดการวัสดุที่ไม่ใช้แล้วโดยในการขนส่งทุกครั้งจะต้องมีส่วนที่เกี่ยวข้องครบถ้วนตามที่กำหนด</p>	-	- เอกสารแนบที่ 2.38 ตัวอย่างบันทึกการตรวจสอบรถขนส่งวัสดุที่ไม่ใช้แล้ว
<p>(ง) จัดให้มีเอกสาร คู่มือ บันทึกการเดินทางประจำรถบรรทุกทุกคัน และจะต้องมีบันทึกการรายละเอียดการขนส่งทุกครั้ง</p>			

ตารางที่ 2.2 (ต่อ)

มาตรการป้องกันและแก้ไขผลกระทบสิ่งแวดล้อม	รายละเอียดการปฏิบัติตามมาตรการฯ	ปัญหา อุปสรรคที่ไม่สามารถปฏิบัติตามมาตรการ และแนวทางแก้ไข	ภาพถ่าย/เอกสารประกอบผลการปฏิบัติตามมาตรการฯ
6. การคมนาคมขนส่ง โครงการปรับปรุงคุณภาพของเสียรวม (ต่อ) 8.3) การขนส่งวัสดุที่ไม่ใช้แล้วควรมีการปกคลุมให้มิดชิดเพื่อป้องกันการตกหล่น หรือฝุ่นละอองฟุ้งกระจายที่อาจเกิดขึ้นได้	-โครงการได้ดำเนินการตรวจสอบรถขนส่งวัสดุที่ไม่ใช้แล้วให้ดำเนินการตามมาตรการขนส่งที่กำหนดไว้อย่างเคร่งครัด โดยหน่วยงานพัสดุของโรงงาน/ศูนย์การจัดการวัสดุที่ไม่ใช้แล้วและกำหนดให้รถขนส่งวัสดุที่ไม่ใช้แล้วต้องปกคลุมผ้าใบให้มิดชิดทุกคันเพื่อป้องกันการตกหล่นหรือการฟุ้งกระจายของฝุ่นละออง	-	- เอกสารแนบที่ 2.38 ตัวอย่างบันทึกการตรวจสอบรถขนส่งวัสดุที่ไม่ใช้แล้ว - ภาพที่ 2.35 การปกคลุมผ้าใบของรถขนส่ง Biomass
8.4) หลีกเลี่ยงการขนส่งวัสดุที่ไม่ใช้แล้วและของเสียที่เป็นของเหลวในช่วงเวลาเร่งด่วนเช้า-เย็น	- โครงการได้กำหนดระยะเวลาในการรับวัสดุที่ไม่ใช้แล้วและของเสียที่เป็นของเหลวในช่วงเวลา 08.30-15.30 น. เพื่อหลีกเลี่ยงการจราจรในชั่วโมงเร่งด่วน โดยมีรายละเอียดตามวิธีปฏิบัติงานมาตรฐาน เรื่อง แนวปฏิบัติในการจัดการวัสดุที่ไม่ใช้แล้วจากภายนอกเพื่อใช้เป็นเชื้อเพลิงหรือวัตถุดิบทดแทน	-	- เอกสารแนบที่ 2.38 ตัวอย่างบันทึกการตรวจสอบรถขนส่งวัสดุที่ไม่ใช้แล้ว - เอกสารแนบที่ 2.39 แนวปฏิบัติในการจัดการวัสดุที่ไม่ใช้แล้วจากภายในและภายนอกเพื่อใช้เป็นเชื้อเพลิงหรือวัตถุดิบทดแทน
8.5) ผู้ผลิต ผู้จัดหา หรือผู้ขนส่งที่จะนำวัสดุที่ไม่ใช้แล้วหรือของเสียที่เป็นของเหลวส่งให้กับโครงการจะต้องได้รับอนุญาตในการดำเนินการเกี่ยวกับการรวบรวม การจัดเก็บ การขนส่ง การขนถ่ายอย่างถูกต้องตามกฎหมาย	- เมื่อมีการขนส่งวัสดุที่ไม่ใช้แล้วหรือของเสียที่เป็นของเหลวส่งให้โครงการ ผู้ขนส่งที่ใช้บริการต้องได้รับอนุญาตให้ดำเนินการตามที่กฎหมายกำหนดเท่านั้น	-	-
8.6) วัสดุที่ไม่ใช้แล้วและของเสียที่เป็นของเหลวที่ผู้ผลิตและผู้จัดหาจะนำมาส่งให้กับโครงการ ต้องมีลักษณะองค์ประกอบตามที่โครงการกำหนดโดยต้องมีการแนบเอกสารที่เกี่ยวข้อง	- โครงการจะทำการตรวจสอบคุณสมบัติของวัสดุที่ไม่ใช้แล้ว ตามเอกสารแนบที่เกี่ยวข้องว่าเป็นไปตามที่กำหนดหรือไม่ก่อนรับของเสีย นั้น ๆ ในกรณีที่ไม่เป็นไปตามที่กำหนดโรงงานจะบอกเลิกสัญญาทันที	-	- เอกสารแนบที่ 2.16 เกณฑ์การพิจารณาคูณสมบัติของวัสดุที่ไม่ใช้แล้ว - เอกสารแนบที่ 2.38 ตัวอย่างบันทึกการตรวจสอบรถขนส่งวัสดุที่ไม่ใช้แล้ว

ตารางที่ 2.2 (ต่อ)

มาตรการป้องกันและแก้ไขผลกระทบสิ่งแวดล้อม	รายละเอียดการปฏิบัติตามมาตรการฯ	ปัญหา อุปสรรคที่ไม่สามารถปฏิบัติตามมาตรการ และแนวทางแก้ไข	ภาพถ่าย/เอกสารประกอบผลการปฏิบัติตามมาตรการฯ
6. การคมนาคมขนส่ง โครงการปรับปรุงภาพของเสียรวม (ต่อ) 8.7) ผู้ผลิต ผู้จัดหา หรือผู้ขนส่งจะต้องดูแลและรับผิดชอบในการจัดเก็บ การขนส่งวัสดุที่ไม่ใช้แล้วและของเสียที่เป็นของเหลว ตั้งแต่ขั้นตอนการขนส่งจนถึงสิ้นสุดการส่งมอบให้โครงการ และผลเสียหายที่เกิดจากการขนส่งก่อนการส่งมอบให้โครงการ	- โครงการได้กำหนดให้ศูนย์จัดการวัสดุไม่ใช้แล้ว (Waste Management) ดำเนินการตามมาตรการขนส่งที่ได้กำหนดไว้ตามที่ได้ระบุไว้ในหนังสือยินยอมระหว่างผู้ใช้และผู้ให้บริการบำบัด/กำจัดสิ่งปฏิกูล	-	- เอกสารแนบที่ 2.33 หนังสือแจ้งผลการพิจารณาการขออนุญาตให้นำสิ่งปฏิกูลหรือวัสดุที่ไม่ใช้แล้วออกนอกบริเวณโรงงานกรมโรงงานอุตสาหกรรม (แบบ กอ.1)
8.8) การส่งมอบจะสิ้นสุดเมื่อได้มีการขนถ่ายวัสดุที่ไม่ใช้แล้วหรือของเสียที่เป็นของเหลว จากระบบรอกสูที่เก็บกองหรือเก็บกักพร้อมทั้งโครงการลงนาม ในเอกสารครบถ้วน	- โครงการได้กำหนดให้ศูนย์จัดการวัสดุไม่ใช้แล้ว (Waste Management Center) ดำเนินการตรวจสอบเอกสารตามกฎหมายให้และเมื่อดำเนินการถูกต้องให้ลงนามเอกสารให้ครบถ้วน	-	- เอกสารแนบที่ 2.40 ตัวอย่างใบกำกับการขนส่งของเสีย (Manifest)
8.9) โครงการจะรับผิดชอบเกี่ยวกับวัสดุที่ไม่ใช้แล้วและของเสียที่เป็นของเหลว เมื่อมีการรับมอบอย่างถูกต้องแล้วเท่านั้น	- โครงการได้กำหนดให้ศูนย์จัดการวัสดุไม่ใช้แล้ว (Waste Management Center) ดำเนินการตามมาตรการขนส่งที่ได้กำหนดไว้ โดยระบุเป็นเงื่อนไขในการขนส่ง พร้อมทั้งมีการตรวจสอบเอกสารความถูกต้องทุกครั้งก่อนขนส่ง และการตรวจสอบความถูกต้องอีกครั้งโดยหน่วยงานสิ่งแวดล้อม	-	-
8.10) ผู้ผลิตหรือผู้จัดหาที่จะนำวัสดุที่ไม่ใช้แล้วหรือของเสียที่เป็นของเหลว ส่งมอบให้กับโครงการ จะต้องมีการดำเนินการด้านระบบใบกำกับการขนส่ง (Manifest System) ตามแนวทางที่หน่วยงานราชการกำหนด	- การขนส่งวัสดุที่ไม่ใช้แล้ว โครงการได้มีการจัดทำระบบเอกสารกำกับการขนส่ง (Manifest System) ซึ่งเป็นไปตามหน่วยงานราชการกำหนดทุกครั้ง หากผู้ผลิต/ผู้จัดหา ไม่ดำเนินการจัดทำอย่างถูกต้อง ทางโครงการจะปฏิเสธการรับมอบวัสดุที่ไม่ใช้แล้วหรือของเสียนั้น	-	- เอกสารแนบที่ 2.40 ตัวอย่างใบกำกับการขนส่งของเสีย (Manifest)

ตารางที่ 2.2 (ต่อ)

มาตรการป้องกันและแก้ไขผลกระทบสิ่งแวดล้อม	รายละเอียดการปฏิบัติตามมาตรการฯ	ปัญหา อุปสรรคที่ไม่สามารถปฏิบัติตามมาตรการ และแนวทางแก้ไข	ภาพถ่าย/เอกสารประกอบผลการปฏิบัติตามมาตรการฯ
6. การคมนาคมขนส่ง โครงการปรับปรุงคุณภาพของเสียรวม (ต่อ) 8.11) ผู้ผลิต ผู้จัดหา หรือผู้ขนส่งจะต้องรับผิดชอบในการขนส่งกลับ กรณีวัสดุที่ไม่ใช้แล้วหรือของเสียที่เป็นของเหลวที่ขนส่งมายังโครงการ แต่โครงการไม่สามารถรับได้เนื่องจากคุณสมบัติไม่เป็นที่กำหนด	- โครงการได้กำหนดให้ศูนย์จัดการวัสดุไม่ใช้แล้ว (Waste Management Center) ดูแลรับผิดชอบและกำหนดคุณสมบัติของวัสดุที่ไม่ใช้แล้ว หากไม่เป็นไปตามที่กำหนด ให้ดำเนินการส่งกลับและแจ้งไปยังผู้ผลิต ผู้จัดหา	-	-
8.12) ก่อนที่ผู้ผลิตหรือผู้ที่จัดหาจะขนส่งวัสดุที่ไม่ใช้แล้วหรือของเสียที่เป็นของเหลวมาส่งมอบให้โครงการ จะต้องส่งเอกสารที่เกี่ยวข้องตามที่โครงการกำหนดมาให้ตรวจสอบก่อน เช่น ตัวอย่างใบกำกับการขนส่งรูปถ่าย เป็นต้น	- โครงการได้กำหนดให้ศูนย์จัดการวัสดุไม่ใช้แล้ว (Waste Management Center) ดำเนินการตรวจสอบวัสดุที่ไม่ใช้แล้วหรือของเสียที่เป็นของเหลวรวมทั้งเอกสารต่างๆ ตามระบบกำกับกับการขนส่ง และเอกสารอื่น ๆ ตามที่ราชการได้กำหนดทุกครั้ง	-	- เอกสารแนบที่ 2.40 ตัวอย่างใบกำกับการขนส่งของเสีย (Manifest)
8.13) โครงการจะให้ความช่วยเหลือตามความเหมาะสม หากเกิดอุบัติเหตุ	- โครงการพร้อมให้ความช่วยเหลือหากเกิดอุบัติเหตุขึ้นพร้อมทั้งมีการเตรียมความพร้อมรับมือกับสถานการณ์ฉุกเฉินที่อาจจะเกิดขึ้นได้	-	- เอกสารแนบที่ 2.41 วิธีปฏิบัติงานเกี่ยวกับการเตรียมความพร้อมในสถานการณ์ฉุกเฉิน
8.14) แนะนำให้มีการตรวจสอบสภาพเครื่องยนต์ของพาหนะที่ใช้ในการขนส่ง ให้อยู่ในสภาพดีอยู่เสมอ	- โครงการได้จัดให้มีระบบการตรวจสอบรถบรรทุกที่ใช้ในการขนส่งวัสดุที่ไม่ใช้แล้ว โดยตรวจสอบสภาพรถที่บรรทุกวัสดุที่ไม่ใช้แล้วที่เข้ามาในโรงงาน	-	- เอกสารแนบที่ 2.38 ตัวอย่างบันทึกการตรวจสอบรถขนส่งวัสดุที่ไม่ใช้แล้ว
8.15) ให้คำแนะนำผู้ผลิตหรือผู้จัดหาดูแลในเรื่องการจัดเก็บ การขนส่งมายังโครงการและภายในโรงงานปูนฯ ให้ความปลอดภัย โดยมีวิธีการที่เหมาะสมกับวัสดุที่ไม่ใช้แล้วและของเสียที่เป็นของเหลว และปฏิบัติตามข้อกำหนดของกฎหมายต่าง ๆ ที่เกี่ยวข้อง รวมทั้งในการขนส่งจะต้องใช้ยานพาหนะที่เหมาะสมกับวัสดุที่ไม่ใช้แล้วและของเสียที่เป็นของเหลว และได้รับอนุญาตขนส่งจากหน่วยงานราชการที่เกี่ยวข้อง	- โครงการได้กำหนดให้ผู้ผลิตหรือผู้จัดหาวัสดุที่ไม่ใช้แล้วและของเสียที่เป็นของเหลวนั้น ๆ จะต้องได้รับอนุญาตขนส่งจากหน่วยงานราชการที่เกี่ยวข้อง พร้อมทั้งให้คำแนะนำพื้นฐาน สำหรับการขนส่งวัสดุไม่ใช้แล้วหรือของเสียที่เป็นของเหลว ภายในโครงการฯ	-	- เอกสารแนบที่ 2.38 ตัวอย่างบันทึกการตรวจสอบรถขนส่งวัสดุที่ไม่ใช้แล้ว - เอกสารแนบที่ 2.40 ตัวอย่างใบกำกับการขนส่งของเสีย (Manifest)

ตารางที่ 2.2 (ต่อ)

มาตรการป้องกันและแก้ไขผลกระทบสิ่งแวดล้อม	รายละเอียดการปฏิบัติจริงตามมาตรการฯ	ปัญหา อุปสรรคที่ไม่สามารถปฏิบัติตามมาตรการ และแนวทางแก้ไข	ภาพถ่าย/เอกสารประกอบผลการปฏิบัติตามมาตรการฯ
6. การคมนาคมขนส่ง โครงการปรับปรุงคุณภาพของเสียรวม (ต่อ) 8.16) ให้คำแนะนำบริษัทผู้ผลิตหรือบริษัทจัดหาดำเนินการขนส่ง และการขนถ่ายวัสดุที่ไม่ใช้แล้วและของเสียที่เป็นของเหลวให้กับโครงการ โดยคำนึงถึงความปลอดภัยของเจ้าหน้าที่ผู้ปฏิบัติงานอย่างเคร่งครัด	- ทางโครงการได้กำหนดวิธีปฏิบัติงานมาตรฐานอย่างชัดเจน เพื่อความปลอดภัยของผู้ปฏิบัติงานการขนถ่าย	-	- เอกสารแนบที่ 2.42 เอกสารการจัดการวัสดุที่ไม่ใช้แล้วประเภทของเหลว
8.17) ให้คำแนะนำบริษัทผู้ผลิตหรือผู้จัดหา จัดเตรียมแผนฉุกเฉิน กรณีการเกิดอุบัติเหตุการเกิดการรั่วไหล หรือเพลิงไหม้และความพร้อมในการดำเนินการเสมอในระหว่างการนำส่งวัสดุที่ไม่ใช้แล้วและของเสียที่เป็นของเหลวให้แก่โครงการ	- โครงการได้มีการแนะนำบริษัทผู้ผลิตหรือผู้จัดหา จัดเตรียมแผนฉุกเฉิน กรณีการเกิดอุบัติเหตุ การเกิดการรั่วไหล หรือเพลิงไหม้ พร้อมทั้งแผนการเตรียมความพร้อมในสถานการณ์ฉุกเฉิน หากเกิดเหตุการณ์ฉุกเฉินที่เกิดขึ้นภายในโครงการ	-	- เอกสารแนบที่ 2.41 วิธีปฏิบัติงานเกี่ยวกับการเตรียมความพร้อมในสถานการณ์ฉุกเฉิน
(9) การกำกับตรวจสอบผู้ขนส่ง โครงการจะดำเนินการตามมาตรการในการกำกับตรวจสอบผู้ขนส่งวัสดุที่ไม่ใช้แล้วและของเสียที่เป็นของเหลวตามแนวทางที่โครงการกำหนดขึ้นอย่างเคร่งครัด พร้อมกับให้คำแนะนำหรือข้อเสนอแนะที่เป็นประโยชน์ต่อการขนส่ง ดังนี้ 9.1) โครงการจะทำสัญญากับผู้ผลิตหรือผู้จัดหาทุกรายที่จะขนส่งวัสดุที่ไม่ใช้แล้วหรือของเสียที่เป็นของเหลวมายังโครงการ โดยในสัญญาจะมีข้อกำหนดต่าง ๆ สำหรับให้กับผู้ผลิตหรือผู้จัดหาทุกรายต้องปฏิบัติ ประกอบด้วย ข้อกำหนดในการติดตั้งอุปกรณ์สำหรับรับอุบัติเหตุ สมุดบันทึกการเดินทาง ความรับผิดชอบในขณะที่ทำการขนส่ง การติดต่อสื่อสารเมื่อเกิดอุบัติเหตุทั้งนี้ผู้ผลิตหรือผู้จัดหาทุกรายจะต้องปฏิบัติตามเงื่อนไขในสัญญาอย่างเคร่งครัดหากผู้ผลิตหรือผู้จัดหาใดไม่สามารถยอมรับเงื่อนไขได้ โครงการจะต้องไม่รับวัสดุที่ไม่ใช้แล้วและของเสียที่เป็นของเหลว	- โครงการได้ทำสัญญากับผู้ผลิตหรือผู้จัดหาทุกรายที่จะขนส่งวัสดุที่ไม่ใช้แล้วมายังโรงงาน ซึ่งในสัญญาจะมีข้อกำหนดต่าง ๆ ตามมาตรการระบุไว้ หากผู้ผลิตหรือผู้จัดหาไม่ปฏิบัติตามเงื่อนไขในสัญญา โครงการจะไม่รับวัสดุที่ไม่ใช้แล้วหรือยกเลิกสัญญา	-	- เอกสารแนบที่ 2.33 หนังสือแจ้งผลการพิจารณาการขออนุญาตให้นำสิ่งปฏิกูลหรือวัสดุที่ไม่ใช้แล้วออกนอกบริเวณโรงงานกรมโรงงานอุตสาหกรรม (แบบ กอ.1) - เอกสารแนบที่ 2.38 ตัวอย่างบันทึกการตรวจสอบรถขนส่งวัสดุที่ไม่ใช้แล้ว

ตารางที่ 2.2 (ต่อ)

มาตรการป้องกันและแก้ไขผลกระทบสิ่งแวดล้อม	รายละเอียดการปฏิบัติจริงตามมาตรการฯ	ปัญหา อุปสรรคที่ไม่สามารถปฏิบัติตามมาตรการ และแนวทางแก้ไข	ภาพถ่าย/เอกสารประกอบผลการปฏิบัติตามมาตรการฯ
6. การคมนาคมขนส่ง โครงการปรับปรุงคุณภาพของเสียรวม (ต่อ) 9.2) โครงการจะสุ่มตรวจสอบอุปกรณ์ต่าง ๆ ของรถบรรทุกวัสดุที่ไม่ใช้แล้วหรือของเสียที่เป็นของเหลวตามเงื่อนไขที่ได้ระบุไว้ในสัญญาเป็นระยะ ๆ เพื่อให้แน่ใจว่ารถบรรทุกทุกคันที่ขนส่งวัสดุที่ไม่ใช้แล้วหรือของเสียที่เป็นของเหลวมายังโครงการได้ปฏิบัติตามเงื่อนไขในสัญญาอย่างครบถ้วนตลอดเวลา โดยจะไม่มีการแจ้งให้กับผู้ขนส่งทราบล่วงหน้า	- โครงการได้ดำเนินการตรวจสอบรถขนส่งวัสดุที่ไม่ใช้แล้วให้ดำเนินการตามมาตรการขนส่งที่กำหนดไว้อย่างเคร่งครัดทุกคัน โดยหน่วยงานพัสดุของโรงงาน/ศูนย์การจัดการวัสดุที่ไม่ใช้แล้ว	-	- เอกสารแนบที่ 2.38 ตัวอย่างบันทึกการตรวจสอบรถขนส่งวัสดุที่ไม่ใช้แล้ว
9.3) พิจารณายกเลิกสัญญา หากผู้ผลิตหรือผู้จัดหารายใดไม่ปฏิบัติตามเงื่อนไขที่ตกลงในสัญญา	- ทางโครงการจะพิจารณายกเลิกสัญญาโดยทันที หากผู้ผลิตหรือผู้จัดหาไม่ปฏิบัติตามเงื่อนไขที่ตกลงในสัญญา	-	- เอกสารแนบที่ 2.33 หนังสือแจ้งผลการพิจารณาการขออนุญาตให้นำสิ่งปฏิกูลหรือวัสดุที่ไม่ใช้แล้วออกนอกบริเวณโรงงานกรมโรงงานอุตสาหกรรม (แบบ กอ.1)
9.4) พิจารณาให้รถบรรทุกที่จะขนส่งวัสดุที่ไม่ใช้แล้วและของเสียที่เป็นของเหลวมายังโครงการติดตั้งอุปกรณ์บันทึกข้อมูลการเดินทางทั้งนี้เพื่อประโยชน์ในการติดตามตรวจสอบการเดินทางของรถบรรทุกคันดังกล่าว	- ทางโครงการกำหนดให้รถบรรทุกที่ขนส่งวัสดุที่ไม่ใช้แล้วหรือของเสียที่เป็นของเหลวติดตั้งอุปกรณ์บันทึกผลการเดินทาง ที่จะสามารถตรวจสอบการเดินทางของรถบรรทุกได้	-	- เอกสารแนบที่ 2.38 ตัวอย่างบันทึกการตรวจสอบรถขนส่งวัสดุที่ไม่ใช้แล้ว - ภาพที่ 2.38 การติด GPS รถบรรทุก
(10) จัดพื้นที่สำหรับจอดรถบรรทุกของเสียที่เป็นของเหลวบริเวณใกล้กับถังเก็บของเสียที่เป็นของเหลวให้เพียงพอต่อปริมาณขนส่ง	- โครงการได้จัดให้มีพื้นที่สำหรับจอดรถบรรทุกของเสียที่เป็นของเหลวบริเวณใกล้กับถังเก็บของเสียที่เป็นของเหลวแล้ว	-	- ภาพที่ 2.39 พื้นที่สำหรับจอดรถบรรทุกของเสียที่เป็นของเหลว

ตารางที่ 2.2 (ต่อ)

มาตรการป้องกันและแก้ไขผลกระทบสิ่งแวดล้อม	รายละเอียดการปฏิบัติจริงตามมาตรการฯ	ปัญหา อุปสรรคที่ไม่สามารถปฏิบัติตามมาตรการ และแนวทางแก้ไข	ภาพถ่าย/เอกสารประกอบผลการปฏิบัติตามมาตรการฯ
6. การคมนาคมขนส่ง โครงการปรับปรุงและเพิ่มประสิทธิภาพในการใช้พลังงานฯ โดยใช้เชื้อเพลิงแข็งทดแทน (11) จำกัดความเร็วของรถบรรทุกทุกตัวและผลิตภัณฑ์ของโครงการบนถนนสายหลักไม่เกิน 60 กม./ชม. และเมื่อเข้าเขตชุมชนไม่เกิน 30 กม.	- โครงการได้จำกัดความเร็วของรถบรรทุกทุกตัวและผลิตภัณฑ์ของโครงการบนถนนสายหลักไม่เกิน 60 กม./ชม. และเมื่อเข้าเขตชุมชนไม่เกิน 30 กม.	-	-
(12) หลีกเลี่ยงการขนส่งในช่วงโมงเร่งด่วนช่วงเช้า-ช่วงเย็น	- โครงการได้กำหนดช่วงเวลาในการขนส่ง โดยหลีกเลี่ยงการขนส่งในช่วงโมงเร่งด่วนซึ่งกำหนดให้รถบรรทุกขนส่งหยุดวิ่งช่วงเช้าเวลาประมาณ 07.30-08.30 น. และช่วงเย็น 15.30-16.30 น.	-	-
7. การระบายน้ำและความปลอดภัย โรงงานปูนซีเมนต์ (1) ทำความสะอาดท่อระบายน้ำอย่างน้อยปีละ 1 ครั้ง และจะต้องจัดให้มีตะแกรงดักขยะที่บริเวณจุดระบายน้ำทุกจุด	- โครงการจัดให้มีตะแกรงดักขยะที่บริเวณจุดระบายน้ำทุกจุด และมีการดูแลและขุดลอกท่อดักขยะระบายน้ำทุกจุด อย่างต่อเนื่อง โดยโครงการมีการวางแผนขุดลอกท่อดักขยะระบายน้ำปลายปี 2567 ซึ่งจะทำให้การขุดลอกท่อดักขยะระบายน้ำอย่างน้อย 1 ครั้ง/ปี เพื่อเพิ่มประสิทธิภาพในการระบายน้ำ	-	- ภาพที่ 2.12 ตะแกรงดักขยะภายในโครงการ - ภาพที่ 2.40 การขุดลอกท่อดักขยะระบายน้ำ
(2) ทำการขุดลอกตะกอนในบ่อดักตะกอนของโรงงาน เมื่อตะกอนสะสมถึงหนึ่งในสามของปริมาตรบ่อ	- เมื่อเกิดการสะสมของตะกอนประมาณหนึ่งในสามของปริมาตรบ่อ โครงการจะทำการขุดลอกตะกอนออกทันที เพื่อป้องกันการดินเลนและป้องกันน้ำท่วม โดยหน่วยงานบริการกลางเป็นผู้ดูแลบ่อดักตะกอนของโรงงาน	-	- ภาพที่ 2.40 การขุดลอกท่อดักขยะระบายน้ำ
8. อาชีวอนามัยและความปลอดภัย โรงงานปูนซีเมนต์ (1) ควบคุมและซ่อมบำรุงเครื่องจักรให้มีระดับเสียงไม่เกิน 90 dB(A) ที่ระยะ 1.5 เมตร	- โครงการได้มีการปรับปรุงเครื่องจักรให้มีระดับเสียงไม่เกิน 85 dB(A) ซึ่งทำการติดตั้งอุปกรณ์ลดเสียงที่บริเวณหม้อเผา 5 หม้อเผา 6 และหม้อเย็น	-	- ภาพที่ 2.41 อุปกรณ์ลดเสียง (Silencer)

ตารางที่ 2.2 (ต่อ)

มาตรการป้องกันและแก้ไขผลกระทบสิ่งแวดล้อม	รายละเอียดการปฏิบัติจริงตามมาตรการฯ	ปัญหา อุปสรรคที่ไม่สามารถปฏิบัติตามมาตรการ และแนวทางแก้ไข	ภาพถ่าย/เอกสารประกอบผลการปฏิบัติตามมาตรการฯ
8. อาชีวอนามัยและความปลอดภัย โรงงานปูนซีเมนต์ (ต่อ) (2) จัดให้มีป้ายหรือเครื่องหมายแสดงเขตอันตราย เพื่อแบ่งเขตพื้นที่ โดย คนงานที่จะเข้าไปทำงานบริเวณดังกล่าวต้องสวมใส่อุปกรณ์ป้องกัน อันตรายส่วนบุคคล	- บริเวณที่เป็นเขตอันตราย โครงการได้ติดป้ายเตือนอันตราย และกำหนดให้สวมใส่อุปกรณ์ป้องกันอันตรายส่วนบุคคลอย่าง เหมาะสมกับลักษณะงาน นอกจากนี้บริเวณพื้นที่ที่ทำการ ปรับปรุงและซ่อมเครื่องจักรภายในโครงการ ได้ติดตั้งป้ายให้สวม ใส่อุปกรณ์ Safety และธง Safety ไว้อย่างชัดเจน เพื่อแสดงแนว เขตอันตราย ซึ่งห้ามพนักงานที่ไม่เกี่ยวข้องเข้าไปบริเวณดังกล่าว - โครงการได้มีการณรงค์ให้พนักงานและพนักงานผู้รับเหมาสวม ใส่อุปกรณ์ป้องกันอันตรายส่วนบุคคล พร้อมทั้งชมเชยโดยให้ รางวัลและติดป้ายประกาศบุคคลดีเด่นด้านความปลอดภัย ตลอดจนจัดทำบอร์ดให้ความรู้ ข่าวสาร และการประชาสัมพันธ์ ด้านความปลอดภัยทั้งภายในและภายนอกโรงงานให้กับพนักงาน ได้รับทราบอย่างทั่วถึง	-	- ภาพที่ 2.26 ป้ายเตือนบริเวณที่มี ความเสี่ยงและกำหนดให้พนักงาน สวมใส่อุปกรณ์ป้องกันอันตรายส่วน บุคคล - ภาพที่ 2.42 การติดตั้งตาข่าย บริเวณพื้นที่ที่ทำการปรับปรุงและ ซ่อมเครื่องจักร - ภาพที่ 2.43 ป้ายตัวอย่างการ สวมใส่อุปกรณ์ป้องกันอันตรายส่วน บุคคลก่อนเข้าเขตพื้นที่ส่วนการ ผลิต - ภาพที่ 2.44 ป้ายประชาสัมพันธ์ ด้านความปลอดภัย
(3) จัดให้มีอุปกรณ์ป้องกันอันตรายส่วนบุคคล ให้เหมาะสมกับประเภท ของงาน	- โครงการได้จัดหาและแจกจ่ายอุปกรณ์ป้องกันอันตรายส่วน บุคคลให้กับพนักงานและพนักงานผู้รับเหมาอย่างเพียงพอและ เหมาะสมกับสภาพความเสี่ยงของงาน	-	- ภาพที่ 2.29 ตัวอย่างอุปกรณ์ ป้องกันอันตรายส่วนบุคคลสำรอง
(4) ใช้อุปกรณ์ดูดฝุ่นเพื่อทำความสะอาดพื้นโรงงาน แทนการใช้ไม้กวาด ในอาคารที่มีฝุ่นฟุ้งมาก	- โครงการได้มีการติดตั้งอุปกรณ์ดูดฝุ่น (Vacuum Cleaner) สำหรับบริเวณพื้นที่ที่มีฝุ่นมาก เช่น บริเวณอาคารบรรจุซีเมนต์ เพื่อทำความสะอาดพื้นแทนการใช้ไม้กวาด ส่วนพื้นที่ทั่วไปด้าน นอกอาคารและพื้นถนน โครงการได้จัดพนักงาน และรถดูดฝุ่นทำ ความสะอาด ตลอดระยะเวลาการทำงาน	-	- ภาพที่ 2.45 อุปกรณ์ดูดฝุ่นแบบ สูญญากาศบริเวณพื้นที่ที่มีฝุ่นมาก ภายในอาคาร - ภาพที่ 2.46 พนักงานทำความสะอาด และรถดูดฝุ่นตามพื้นถนน

ตารางที่ 2.2 (ต่อ)

มาตรการป้องกันและแก้ไขผลกระทบสิ่งแวดล้อม	รายละเอียดการปฏิบัติจริงตามมาตรการฯ	ปัญหา อุปสรรคที่ไม่สามารถปฏิบัติตามมาตรการ และแนวทางแก้ไข	ภาพถ่าย/เอกสารประกอบผลการปฏิบัติตามมาตรการฯ
8. อาชีวอนามัยและความปลอดภัย โรงงานปูนซีเมนต์ (ต่อ) (5) จัดให้มีระบบดับเพลิงในส่วนขยายเพิ่มเติมและเป็นไปตามมาตรฐาน NFPA	- โครงการได้มีระบบดับเพลิงเป็นไปตามมาตรฐาน NFPA ตามจุดต่าง ๆ ภายในบริเวณโรงงาน	-	- ภาพที่ 2.47 ระบบดับเพลิงภายในโครงการ
(6) จัดประชุมคณะกรรมการความปลอดภัย อาชีวอนามัยและสภาพแวดล้อมในการทำงานของโรงงาน	- โครงการได้แต่งตั้งคณะกรรมการความปลอดภัยอาชีวอนามัยและสภาพแวดล้อมในการทำงานเป็นประจำทุกเดือนเพื่อตรวจสอบและจัดทำแผนงานด้านความปลอดภัยให้พนักงานปฏิบัติตามระเบียบความปลอดภัย	-	- เอกสารแนบที่ 2.43 ตัวอย่างรายงานการประชุมคณะกรรมการความปลอดภัยฯ
(7) จัดตั้งคณะกรรมการอัคคีภัย เพื่อวางแผนระบบป้องกันอัคคีภัยแผนดับเพลิงฉุกเฉิน กำหนดพื้นที่ป้องกันอัคคีภัย จัดหาและตรวจสอบอุปกรณ์ดับเพลิง จัดตั้งทีมดับเพลิงและฝึกซ้อมทีมงานอย่างน้อยปีละ 1 ครั้ง	- โครงการได้แต่งตั้งคณะทำงานป้องกันควบคุมและสื่อสารเหตุฉุกเฉิน เพื่อวางแผนการเตรียมความพร้อมในการป้องกันและระงับเหตุฉุกเฉินให้เป็นไปอย่างมีประสิทธิภาพ ซึ่งได้มีการกำหนด Zone ในการซ้อมแผนฉุกเฉินโดยมีการจำลองจากเหตุการณ์จริงอย่างน้อย Zone ละ 1 ครั้ง/ปี สำหรับการซ้อมแผนฉุกเฉินประจำปี 2567 โครงการมีการจัดการประชุมคณะทำงานการเตรียมพร้อมและการตอบสนองภาวะฉุกเฉินครั้งที่ 1 เมื่อวันที่ 26 มิถุนายน 2567 และทางโครงการได้วางแผนการซ้อมแผนฉุกเฉินไว้ในเดือนกันยายน 2567 ซึ่งจะรายงานให้ทราบในครั้งถัดไป (2/2567) - โครงการได้จัดกิจกรรมรณรงค์ให้พนักงานทุกคนมีส่วนร่วมในการป้องกันอัคคีภัย ได้แก่ การอบรมเกี่ยวกับ Hot Work Permit การซ้อมดับเพลิง การตรวจสอบทดสอบ และการทำความสะอาดอุปกรณ์ดับเพลิง เป็นต้น สำหรับการตรวจสอบอุปกรณ์ป้องกันและควบคุมเหตุฉุกเฉินโครงการได้จัดเป็นแผน PM และวิธีปฏิบัติงานที่เป็นมาตรฐาน เพื่อใช้เป็นแนวทางในการตรวจสอบความพร้อมของอุปกรณ์ป้องกันและควบคุมเหตุฉุกเฉินให้มีความสามารถในการรองรับ และได้ตอบสนองการณ์ฉุกเฉินได้อย่างมีประสิทธิภาพ	-	- เอกสารแนบที่ 2.44 การแต่งตั้งคณะทำงานป้องกันควบคุมและสื่อสารเหตุฉุกเฉิน และการเตรียมความพร้อมในสถานการณ์ฉุกเฉิน - เอกสารแนบที่ 2.45 PM การตรวจสอบอุปกรณ์ป้องกันและควบคุมเหตุฉุกเฉิน - เอกสารแนบที่ 2.46 การอบรม/การซ้อมดับเพลิง ประจำปี 2567 - เอกสารแนบที่ 2.47 ตัวอย่างบันทึกการตรวจสอบความพร้อมใช้งานถังดับเพลิง - ภาพที่ 2.48 การฝึกซ้อมดับเพลิง

ตารางที่ 2.2 (ต่อ)

มาตรการป้องกันและแก้ไขผลกระทบสิ่งแวดล้อม	รายละเอียดการปฏิบัติตามมาตรการฯ	ปัญหา อุปสรรคที่ไม่สามารถปฏิบัติตามมาตรการ และแนวทางแก้ไข	ภาพถ่าย/เอกสารประกอบผลการปฏิบัติตามมาตรการฯ
8. อาชีวอนามัยและความปลอดภัย โรงงานปูนซีเมนต์ (ต่อ) (8) จัดทำกฎระเบียบแห่งความปลอดภัยให้กับพนักงานได้ปฏิบัติตามขั้นตอนอย่างถูกต้อง	- โครงการได้ประกาศกฎระเบียบด้านความปลอดภัยให้พนักงานคู่ธุรกิจรับทราบอย่างทั่วถึง เช่น กฎพิทักษ์ชีวิต ปูนทุ่งสง เพื่อความปลอดภัยของพนักงานที่ปฏิบัติงาน และเป็นการย้ำเตือนให้ลดพฤติกรรมเสี่ยง อันนำไปสู่การเกิดอุบัติเหตุ นอกจากนี้โครงการมีนโยบายอาชีวอนามัยและความปลอดภัยรวมทั้งได้จัดทำคู่มืออาชีวอนามัยและความปลอดภัย เพื่อให้พนักงานทุกคนยึดถือปฏิบัติตามและปฏิบัติงานที่ถูกต้องและปลอดภัย	-	- เอกสารแนบที่ 2.48 กฎพิทักษ์ชีวิต ปูนทุ่งสง - เอกสารแนบที่ 2.49 นโยบายอาชีวอนามัยและความปลอดภัย และคู่มืออาชีวอนามัยและความปลอดภัย - ภาพที่ 2.30 กฎพิทักษ์ชีวิต ปูนทุ่งสง
	- ตลอดจนได้จัดกิจกรรมรณรงค์ด้านความปลอดภัยและลดอุบัติเหตุภายในโรงงาน เช่นกฎพิทักษ์ชีวิต, Safety First, รณรงค์สวมหมวกกันน็อค, ชีวิตปลอดภัย ใส่ใจกฎระเบียบและการทำงานด้วยความปลอดภัย เป็นต้น เพื่อสร้างจิตสำนึกให้พนักงานปฏิบัติงานอย่างปลอดภัยตามนโยบายอุบัติเหตุเป็น “ศูนย์”	-	- ภาพที่ 2.49 การรณรงค์ด้านความปลอดภัย เพื่อลดอุบัติเหตุภายในโครงการ
(9) จัดทำ Safety Talk และ KYT	- โครงการได้มีการจัดกิจกรรม Safety Talk, Safety Delivery และ KYT ให้กับพนักงานอย่างน้อย 1 ครั้ง/สัปดาห์	-	- ภาพที่ 2.50 กิจกรรม Safety Delivery
(10) จัดให้มีการตรวจสอบความปลอดภัย (Safety Inspections)	- โครงการได้ทำการตรวจสอบความปลอดภัยเป็น 2 แบบ คือแบบ Site Tour โดยทำการตรวจสอบโดยคณะกรรมการความปลอดภัยฯ เป็นประจำทุกเดือน และตรวจสอบโดยเจ้าหน้าที่ความปลอดภัยเป็นประจำทุกวัน	-	- ภาพที่ 2.51 ตัวอย่างจุดที่ไม่ปลอดภัยจากการตรวจสอบความปลอดภัยในพื้นที่โครงการ (Safety Inspection)

ตารางที่ 2.2 (ต่อ)

มาตรการป้องกันและแก้ไขผลกระทบสิ่งแวดล้อม	รายละเอียดการปฏิบัติจริงตามมาตรการฯ	ปัญหา อุปสรรคที่ไม่สามารถปฏิบัติตามมาตรการ และแนวทางแก้ไข	ภาพถ่าย/เอกสารประกอบผลการปฏิบัติตามมาตรการฯ
8. อาชีวอนามัยและความปลอดภัย โรงงานปูนซีเมนต์ (ต่อ) (11) จัดทำใบอนุญาตในการทำงาน (Work Permit)	- โครงการได้กำหนดให้มีการขออนุญาตปฏิบัติงานในสถานที่เสี่ยงอันตรายตามคู่มือกฎและมาตรฐานความปลอดภัย เช่น บริเวณที่ก่อให้เกิดความร้อนและประกายไฟ (Hot Work Permit) และติดป้ายเตือนให้ทราบและสังเกตเห็นได้ง่าย	-	- เอกสารแนบที่ 2.50 ตัวอย่างใบขออนุญาตปฏิบัติงานที่ก่อให้เกิดความร้อนและประกายไฟ - ภาพที่ 2.52 ป้ายเตือนบริเวณที่กำหนดให้มีระบบการขออนุญาตปฏิบัติงาน
(12) จัดให้มีระบบระบายอากาศเฉพาะที่เหมาะสม	- โครงการได้ติดตั้งระบบระบายอากาศเฉพาะที่ในบริเวณต่างๆ ภายในโครงการ เช่น จุดที่เก็บสารเคมี ศูนย์จัดการวัสดุที่ไม่ใช้แล้ว และบริเวณหม้อเผา เป็นต้น	-	- ภาพที่ 2.53 ระบบระบายอากาศเฉพาะที่
(13) อบรมคนงานเกี่ยวกับการใช้อุปกรณ์ป้องกันอันตรายส่วนบุคคลและการปฏิบัติตัวระหว่างการทำงาน	- โครงการได้มีการจัดอบรมการใช้อุปกรณ์ป้องกันอันตรายส่วนบุคคลแก่พนักงานและพนักงานคู่ธุรกิจ รวมถึงหลักสูตรความปลอดภัยอื่น ๆ เช่น อบรมผู้อนุญาต ผู้ควบคุมงาน ผู้ช่วยเหลือและผู้ปฏิบัติงานในที่อับอากาศ อบรมนั่งร้าน อบรมดับเพลิง เป็นต้น	-	- เอกสารแนบที่ 2.36 เอกสารการอบรมหลักสูตรความปลอดภัยในการทำงาน - ภาพที่ 2.54 กิจกรรมการอบรมให้ความรู้เกี่ยวกับความปลอดภัยในการทำงานด้านต่าง ๆ

ตารางที่ 2.2 (ต่อ)

มาตรการป้องกันและแก้ไขผลกระทบสิ่งแวดล้อม	รายละเอียดการปฏิบัติตามมาตรการฯ	ปัญหา อุปสรรคที่ไม่สามารถปฏิบัติตามมาตรการ และแนวทางแก้ไข	ภาพถ่าย/เอกสารประกอบผลการปฏิบัติตามมาตรการฯ
8. อาชีวอนามัยและความปลอดภัย โรงงานปูนซีเมนต์ (ต่อ) (14) อบรมคนงานให้มีจิตสำนึกที่จะป้องกันอันตรายจากเครื่องจักรต่างๆ รวมทั้งการอบรมวิธีการดับเพลิงและการปฐมพยาบาล	- โครงการได้มีการจัดอบรมให้พนักงานเกี่ยวกับวิธีการปฏิบัติงาน การป้องกันอันตรายจากเครื่องจักรต่าง ๆ ตลอดจนการป้องกันอัคคีภัยและระดับเหตุฉุกเฉิน เดือนละ 1 ครั้ง และการปฐมพยาบาลเบื้องต้นอย่างน้อยปีละ 1 ครั้ง ตลอดจนได้จัดกิจกรรมส่งเสริมความปลอดภัยให้กับพนักงานอย่างสม่ำเสมอ สำหรับการซ้อมแผนฉุกเฉินประจำปี 2567 โครงการมีการจัดการประชุมคณะทำงานการเตรียมพร้อมและการตอบสนองภาวะฉุกเฉินครั้งที่ 1 เมื่อวันที่ 26 มิถุนายน 2567 และทางโครงการได้วางแผนการซ้อมแผนฉุกเฉินไว้ในเดือนกันยายน 2567 ซึ่งจะรายงานให้ทราบในครั้งถัดไป (2/2567)	-	- เอกสารแนบที่ 2.36 เอกสารอบรมหลักสูตรความปลอดภัยในการทำงาน - เอกสารแนบที่ 2.46 การอบรม/การซ้อมดับเพลิง ประจำปี 2567 - ภาพที่ 2.48 การฝึกซ้อมดับเพลิง - ภาพที่ 2.54 กิจกรรมการอบรมให้ความรู้เกี่ยวกับความปลอดภัยในการทำงานด้านต่าง ๆ
(15) ตรวจสอบสุขภาพคนงานก่อนเข้าทำงานในโรงงาน เช่น X-ray ปอด	- โครงการได้จัดให้มีการตรวจสอบสุขภาพทั่วไปของพนักงานก่อนเข้าทำงาน ซึ่งรวมถึงการตรวจ X-ray ปอด ก่อนรับเข้าทำงานทุกครั้ง นอกจากนี้ทางโครงการยังได้จัดให้มีสถานพยาบาลพร้อมทั้งเครื่องมือด้านการแพทย์ เวชภัณฑ์ พยาบาล และรถพยาบาลฉุกเฉิน เพื่อคอยให้บริการแก่พนักงานภายในโครงการและจัดให้มีการตรวจสอบสุขภาพเป็นประจำทุกปี	-	- เอกสารแนบที่ 2.51 ผลตรวจสุขภาพพนักงานใหม่ก่อนเข้าทำงานในโรงงาน - ภาพที่ 2.55 สถานพยาบาล แพทย์ พยาบาล และรถพยาบาลประจำโครงการ

ตารางที่ 2.2 (ต่อ)

มาตรการป้องกันและแก้ไขผลกระทบสิ่งแวดล้อม	รายละเอียดการปฏิบัติตามมาตรการฯ	ปัญหา อุปสรรคที่ไม่สามารถปฏิบัติตามมาตรการ และแนวทางแก้ไข	ภาพถ่าย/เอกสารประกอบผลการปฏิบัติตามมาตรการฯ
8. อาชีวอนามัยและความปลอดภัย โรงงานปูนซีเมนต์ (ต่อ) (16) กำหนดให้พนักงานที่ปฏิบัติงานบริเวณที่มีเสียงดังใช้อุปกรณ์ป้องกันอันตรายส่วนบุคคล เช่น เครื่องอุดหู (Ear Plug) เครื่องครอบหู (Ear Muff)	- โครงการได้กำหนดให้พนักงานสวมใส่อุปกรณ์ป้องกันเสียงดัง ได้แก่ เครื่องอุดหู เครื่องครอบหู ก่อนเข้าปฏิบัติงานบริเวณที่มีเสียงดังทุกครั้ง ซึ่งโดยส่วนใหญ่แล้วพนักงานได้ปฏิบัติงานภายในห้อง Control Room หากจะออกไปปฏิบัติงานภายนอกจะสวมใส่อุปกรณ์ป้องกันอันตรายทุกครั้งและปฏิบัติงานในช่วงเวลาสั้น ๆ เท่านั้น	-	- ภาพที่ 2.26 ป้ายเตือนบริเวณที่มีความเสี่ยง และกำหนดให้พนักงานสวมใส่อุปกรณ์ป้องกันอันตรายส่วนบุคคล
(17) กำหนดให้มีการสับเปลี่ยนหน้าที่ เพื่อไม่ให้พนักงานปฏิบัติงานในบริเวณที่มีระดับเสียงเกิน 85 dB(A) เป็นเวลานานเกินข้อกำหนดของ ACGIH	- โครงการได้กำหนดให้พนักงานที่ปฏิบัติงานบริเวณที่มีระดับเสียงดังเกิน 85 dB(A) ต้องไม่ปฏิบัติงานนานเกิน 8 ชั่วโมง ซึ่งส่วนใหญ่แล้วพนักงานที่เข้าปฏิบัติงานบริเวณที่มีเสียงดังเป็นครั้งคราวเท่านั้น นอกจากนี้ผลการตรวจวัดระดับเสียงที่พนักงานได้รับ ทุกจุดตรวจวัดมีค่าอยู่ในเกณฑ์มาตรฐานที่กำหนด	-	- ตารางที่ 3.61 ผลการตรวจวัดระดับเสียงที่พนักงานได้รับ ครั้งที่ 1/2567
(18) เสียง 18.1) จัดหาที่ครอบหูหรือที่อุดหูให้คนงานที่ปฏิบัติงานเกี่ยวกับเครื่องจักรที่มีเสียงดังหรือบริเวณที่มีเสียงดังเกิน 90 dB(A) ได้สวมใส่ทุกคน	- โครงการได้จัดหาอุปกรณ์ป้องกันอันตรายส่วนบุคคลสำรองให้กับพนักงานและคู่ธุรกิจที่ปฏิบัติงานกับเครื่องจักรที่มีเสียงดัง หรือพื้นที่ที่มีเสียงดัง โดยต้องสวมใส่ที่ครอบหูหรือที่อุดหูทุกครั้ง เช่น บริเวณเครื่องบรรจุปูนซีเมนต์หม้อเผาและหม้อบดปูนซีเมนต์ เป็นต้น	-	- ภาพที่ 2.29 ตัวอย่างอุปกรณ์ป้องกันอันตรายส่วนบุคคลสำรอง
18.2) ผู้ที่ต้องเข้าปฏิบัติงานในบริเวณที่มีเสียงดัง ต้องมีการสวมใส่อุปกรณ์ป้องกันทุกครั้งที่มีการเข้าปฏิบัติการในบริเวณดังกล่าว	- โครงการได้กำหนดให้พนักงานที่ปฏิบัติงานบริเวณที่มีเสียงดังต้องสวมใส่อุปกรณ์ป้องกันเสียงดังทุกครั้ง ซึ่งส่วนใหญ่แล้วพนักงานได้ปฏิบัติงานภายในห้อง Control Room โดยจะออกไปปฏิบัติงานภายนอกเป็นครั้งคราวภายในระยะเวลาที่สั้น ๆ เท่านั้น นอกจากนี้ผลการตรวจวัดระดับเสียงที่พนักงานได้รับทุกจุดตรวจวัดมีค่าอยู่ในเกณฑ์มาตรฐานที่กำหนด	-	- ตารางที่ 3.61 ผลการตรวจวัดระดับเสียงที่พนักงานได้รับ ครั้งที่ 1/2567

ตารางที่ 2.2 (ต่อ)

มาตรการป้องกันและแก้ไขผลกระทบสิ่งแวดล้อม	รายละเอียดการปฏิบัติจริงตามมาตรการฯ	ปัญหา อุปสรรคที่ไม่สามารถปฏิบัติตามมาตรการ และแนวทางแก้ไข	ภาพถ่าย/เอกสารประกอบผลการปฏิบัติตามมาตรการฯ
8. อาชีวอนามัยและความปลอดภัย โรงงานปูนซีเมนต์(ต่อ) 18.3) กำหนดระยะเวลาในการทำงานต่อวันในการเข้าปฏิบัติงานบริเวณต่างๆที่มีเสียงดัง เพื่อป้องกันมิให้ได้รับเสียงดังอย่างต่อเนื่องเกินกว่ามาตรฐานกำหนด	- โครงการได้กำหนดให้พนักงานที่ปฏิบัติงานบริเวณที่มีเสียงดังต้องสวมใส่อุปกรณ์ป้องกันเสียงดังทุกครั้ง ซึ่งส่วนใหญ่แล้วพนักงานได้ปฏิบัติงานภายในห้อง Control Room ซึ่งจะออกไปปฏิบัติงานภายนอกเป็นครั้งคราวภายในระยะเวลาที่สั้น ๆ เท่านั้น นอกจากนี้ผลการตรวจวัดระดับเสียงที่พนักงานได้รับทุกจุดตรวจวัดมีค่าอยู่ในเกณฑ์มาตรฐานที่กำหนด	-	- ตารางที่ 3.61 ผลการตรวจวัดระดับเสียงที่พนักงานได้รับ ครั้งที่ 1/2567
(19) ปรับปรุงและบำรุงรักษาตาข่ายด้านข้าง Biomass เพื่อป้องกันฝุ่นออกนอกอาคารให้สภาพดีตลอดเวลา	- โครงการได้จัดสร้างอาคารสำหรับจัดเก็บ Biomass ที่มีหลังคาปิดคลุม และปลูกต้นไม้ล้อมรอบอาคารจัดเก็บ Biomass และสร้างสายพานลำเลียงแบบปิดเชื่อมต่อระหว่างอาคารจัดเก็บ Biomass ไปยังหม้อเผา เพื่อป้องกันการฟุ้งกระจายของฝุ่นจากการลำเลียงดังกล่าว	-	- ภาพที่ 2.56 อาคารจัดเก็บ Biomass ที่มีหลังคาปิดคลุม - ภาพที่ 2.57 สายพานลำเลียงแบบปิดเชื่อมต่อระหว่างอาคารจัดเก็บ Biomass ไปยังหม้อเผา
(20) ป้องกันการเกิดอัคคีภัยโดยการติดตั้งถังดับเพลิงอย่างน้อย 4 ถังในพื้นที่กองเก็บทั้ง 2 ที่ และกำหนดเป็นสถานที่ห้ามสูบบุหรี่	- โครงการได้ติดตั้งถังดับเพลิงแบบมือถือในบริเวณพื้นที่จัดเก็บ Biomass และกำหนดให้พื้นที่ดังกล่าวเป็นเขตห้ามสูบบุหรี่ เพื่อป้องกันการเกิดอัคคีภัยภายในโรงงาน	-	- ภาพที่ 2.26 ป้ายเตือนบริเวณที่มีความเสี่ยง และกำหนดให้พนักงานสวมใส่อุปกรณ์ป้องกันอันตรายส่วนบุคคล - ภาพที่ 2.58 การติดตั้งถังดับเพลิงแบบมือถือบริเวณพื้นที่จัดเก็บ Biomass

ตารางที่ 2.2 (ต่อ)

มาตรการป้องกันและแก้ไขผลกระทบสิ่งแวดล้อม	รายละเอียดการปฏิบัติตามมาตรการฯ	ปัญหา อุปสรรคที่ไม่สามารถปฏิบัติตามมาตรการ และแนวทางแก้ไข	ภาพถ่าย/เอกสารประกอบผลการปฏิบัติตามมาตรการฯ
8. อาชีวอนามัยและความปลอดภัย โรงงานปูนซีเมนต์(ต่อ) (21) การนำวัตถุดิบทดแทนหรือเชื้อเพลิงทดแทนในกระบวนการผลิตปูนซีเมนต์กำหนดให้มีการสุ่มตัวอย่างในการนำไปใช้ตามวิธีปฏิบัติงาน เรื่องแนวทางปฏิบัติในการจัดการวัสดุที่ไม่ใช้แล้วจากภายนอก เพื่อใช้เป็นเชื้อเพลิงและวัตถุดิบทดแทน	- โครงการมีการกำหนดวิธีการสุ่มตัวอย่างวัตถุดิบทดแทนหรือเชื้อเพลิงทดแทน โดยระบุอยู่ในวิธีปฏิบัติงานมาตรฐาน เรื่องแนวทางการปฏิบัติในการจัดการวัสดุที่ไม่ใช้แล้วจากภายนอกเพื่อใช้เป็นเชื้อเพลิงหรือวัตถุดิบทดแทน	-	- เอกสารแนบที่ 2.15 เกณฑ์การพิจารณาคุณสมบัติของวัสดุที่ไม่ใช้แล้ว - เอกสารแนบที่ 2.39 แนวปฏิบัติในการจัดการวัสดุที่ไม่ใช้แล้วจากภายในปูนทุ่งสงและภายนอกเพื่อใช้เป็นเชื้อเพลิง หรือวัตถุดิบทดแทน
โครงการปรับปรุงภาพของเสียรวม (22) การจัดการพื้นที่บริเวณกักเก็บวัสดุที่ไม่ใช้แล้วและของเสียที่เป็นของเหลวที่จะนำมาใช้ทดแทนเชื้อเพลิง 22.1) จัดให้มีพื้นที่เฉพาะสำหรับกักเก็บวัสดุที่ไม่ใช้แล้วและของเสียที่เป็นของเหลวที่จะนำมาใช้ทดแทนเชื้อเพลิง โดยให้อยู่ห่างจากแหล่งความร้อนและประกายไฟ	- โครงการได้จัดพื้นที่เฉพาะในการจัดเก็บวัสดุที่ไม่ใช้แล้วโดยก่อสร้างเป็นอาคารที่มีหลังคาปกคลุมมีการแบ่งช่องเก็บกักของเสียและมีป้ายบอกอย่างชัดเจน โดยอยู่ห่างจากแหล่งความร้อน และประกายไฟ พร้อมทั้งมีการติดตั้งดับเพลิง และป้ายแนวทางการปฏิบัติงานไว้อย่างชัดเจน ส่วนพื้นที่ของเสียที่เป็นของเหลว ได้กำหนดให้อยู่ห่างจากแหล่งความร้อนและประกายไฟเช่นกันเพื่อป้องกันอันตรายและอุบัติเหตุที่อาจเกิดขึ้นได้	-	- ภาพที่ 2.26 ป้ายเตือนบริเวณที่มีความเสี่ยง และกำหนดให้พนักงานสวมใส่อุปกรณ์ป้องกันอันตรายส่วนบุคคล - ภาพที่ 2.59 ถังดับเพลิง ป้ายความปลอดภัย และแนวทางการปฏิบัติงานที่ศูนย์จัดการวัสดุที่ไม่ใช้แล้วของโครงการ - ภาพที่ 2.60 ระบบดับเพลิงบริเวณพื้นที่กักเก็บของเสียที่เป็นของเหลว
22.2) ติดตั้งบ่อดักไขมันใกล้บริเวณพื้นที่กักเก็บของเสียที่เป็นของเหลว เพื่อป้องกันการปนเปื้อนลงสู่แหล่งรองรับน้ำของโครงการ	- ปัจจุบันโครงการได้จัดให้มีบ่อดักไขมันใกล้กับพื้นที่กักเก็บของเสีย โดยเป็นบ่อดักไขมันร่วมกับพื้นที่โรงงานซึ่งมีปริมาณเพียงพอสำหรับรองรับน้ำจากบริเวณดังกล่าว	-	- ภาพที่ 2.11 บ่อดักไขมันและน้ำมัน

ตารางที่ 2.2 (ต่อ)

มาตรการป้องกันและแก้ไขผลกระทบสิ่งแวดล้อม	รายละเอียดการปฏิบัติจริงตามมาตรการฯ	ปัญหา อุปสรรคที่ไม่สามารถปฏิบัติตามมาตรการ และแนวทางแก้ไข	ภาพถ่าย/เอกสารประกอบผลการปฏิบัติตามมาตรการฯ
8. อาชีวอนามัยและความปลอดภัย โครงการปรับปรุงคุณภาพของเสียรวม (ต่อ) 22.3) มีระบบตรวจจับไฟ ติดตั้งบริเวณลานถังกักเก็บของเสียที่เป็นของเหลว คือ Smoke Detector	- ปัจจุบันทางโครงการมีการติดตั้งระบบตรวจจับไฟบริเวณลานถังกักเก็บของเสียที่เป็นของเหลวเรียบร้อยแล้ว รวมทั้งจัดให้มีระบบดับเพลิงบริเวณพื้นที่กักเก็บของเสียที่เป็นของเหลวกรณีเกิดเหตุการณ์ฉุกเฉิน	-	- ภาพที่ 2.60 ระบบดับเพลิงบริเวณพื้นที่กักเก็บของเสียที่เป็นของเหลว
22.4) ติดตั้งระบบดับเพลิงบริเวณลานถังเก็บของเสียที่เป็นของเหลว ดังนี้ - เครื่องสูบน้ำดับเพลิงจำนวน 1 เครื่อง ความสามารถในการสูบน้ำได้ 1,000 แกลลอน/นาที่ แรงดันน้ำ 8 บาร์ - ถังดับเพลิงชนิดผงเคมีแห้ง ความจุ 20 ปอนด์ จำนวน 4 ถัง - ถังเก็บ Raw Meal เพื่อใช้ขีบน้ำมันกรณีเกิดการรั่วไหล - หัวจ่ายน้ำดับเพลิงขนาดเส้นผ่านศูนย์กลาง 10 เซนติเมตร บริเวณข้างหัวฉีดน้ำดับเพลิง จำนวน 2 หัว - ท่อน้ำดับเพลิงขนาด 150 มิลลิเมตร รอบลานกักเก็บของเสียที่เป็นของเหลว - ถังเก็บโฟม (foam tank) สำหรับใช้ดับเพลิงที่ถังเก็บของเสียที่เป็นของเหลวขนาด 500 ลิตร จำนวน 1 ถัง - หัวฉีดน้ำและโฟมสำหรับดับเพลิงขนาดเส้นผ่านศูนย์กลาง 2.5 นิ้ว ที่บริเวณถังเก็บของเสียที่เป็นของเหลว สำหรับใช้ดับเพลิงเมื่อเกิดเพลิงไหม้ที่บริเวณถังเก็บของเสียที่เป็นของเหลวของโครงการ - ระบบหัวกระจายน้ำ/โฟม สำหรับดับเพลิง ติดตั้งระบบหัวกระจายน้ำ/โฟมสำหรับดับเพลิงที่บริเวณเครื่องสูบน้ำ และบริเวณที่จุดตรวจรถบรรทุกของเสียที่เป็นของเหลว สำหรับขนถ่ายของเสียที่เป็นของเหลวไปยังถังเก็บ	- ทางโครงการได้ดำเนินการติดตั้งระบบดับเพลิงบริเวณลานถังกักเก็บของเสียเรียบร้อยแล้ว ดังนี้ - ถังดับเพลิงชนิดผงเคมีแห้ง จำนวน 4 ถัง - ถังเก็บ Raw Meal เพื่อใช้ขีบน้ำมันกรณีเกิดการรั่วไหล จำนวน 1 ถัง - ระบบหัวกระจายน้ำสำหรับดับเพลิงบริเวณเครื่องสูบน้ำดับเพลิงของเสียและบริเวณที่จุดตรวจรถบรรทุกของเสียที่เป็นของเหลว จำนวน 6 หัว ทั้งนี้ ทางโครงการได้มีการใช้เครื่องสูบน้ำดับเพลิงร่วมกับระบบดับเพลิงของโรงงานเนื่องจากมี capacity เพียงพอ	-	- ภาพที่ 2.60 ระบบดับเพลิงบริเวณพื้นที่กักเก็บของเสียที่เป็นของเหลว

ตารางที่ 2.2 (ต่อ)

มาตรการป้องกันและแก้ไขผลกระทบสิ่งแวดล้อม	รายละเอียดการปฏิบัติตามมาตรการฯ	ปัญหา อุปสรรคที่ไม่สามารถปฏิบัติ ตามมาตรการ และแนวทางแก้ไข	ภาพถ่าย/เอกสารประกอบผล การปฏิบัติตามมาตรการฯ
<p>8. อาชีวอนามัยและความปลอดภัย โครงการปรับปรุงภาพของเสียรวม (ต่อ) (23) การขนถ่ายของเสียที่เป็นของเหลวสู่ถังเก็บ</p> <p>23.1) การตรวจสอบและการป้องกันการรั่วไหลของของเสียที่เป็นของเหลว</p> <ul style="list-style-type: none"> - ตรวจสอบสภาพท่อสำหรับขนถ่ายของเสียที่เป็นของเหลวและอุปกรณ์ต่างๆ ให้มีสภาพพร้อมใช้งานตลอดเวลา - การต่อเชื่อมท่อสำหรับขนถ่ายของเสียที่เป็นของเหลวระหว่างรถบรรทุกกับเครื่องสูบจะต้องยึดติดแน่นทุกครั้งก่อนที่จะมีการสูบ - เปลี่ยนท่อสำหรับการสุบถ่ายทันทีที่ถึงกำหนดอายุการใช้งาน - จัดให้มีเจ้าหน้าที่คอยควบคุมดูแลการสุบถ่ายของเสียที่เป็นของเหลวเข้าสู่ถังเก็บให้มีการปฏิบัติงานอย่างถูกต้องครบถ้วนทุกขั้นตอน ทั้งการต่อท่อ การต่อสายดิน เป็นต้น - ซ่อมแซมอุปกรณ์ให้อยู่ในสภาพที่พร้อมในการใช้งานก่อนการสุบถ่ายหรือการกักเก็บของเสียที่เป็นของเหลว - จัดทำตารางตรวจสอบอุปกรณ์ต่างๆ 	<ul style="list-style-type: none"> - โครงการได้ดำเนินการตามที่กำหนดครบถ้วนแล้ว โดยตรวจสอบสภาพท่อและอุปกรณ์ต่างๆ ให้พร้อมใช้งาน ซึ่งครอบคลุมทั้งการต่อท่อ สายดิน และตรวจสอบอุปกรณ์ต่าง ๆ ตามวาระการซ่อมบำรุงประจำปี 	-	-
<p>23.2) กรณีเกิดการรั่วไหลของของเสียที่เป็นของเหลว</p> <ul style="list-style-type: none"> - กั้นแยกพื้นที่บริเวณที่มีการรั่วไหลโดยทันทีอย่างน้อย 25-50 เมตรโดยรอบ และห้ามผู้ที่ไม่เกี่ยวข้องเข้าไปในพื้นที่ดังกล่าวแล้วใช้วัสดุดูดซับที่เตรียมไว้ เช่น ฝุ่น Raw Meal ผ้าหรือสารอื่นที่ไม่ติดไฟได้ง่าย เป็นตัวดูดซับสารที่รั่วไหล - ห้ามแตะต้องหรือเดินผ่านไบนของเสียที่เป็นของเหลวที่หกรั่วไหล - ป้องกันมิให้เกิดการหกรั่วไหลของของเสียที่เป็นของเหลวลงสู่ท่อระบายน้ำ 	<ul style="list-style-type: none"> - โครงการดำเนินการตามแนวทางที่กำหนดอย่างเคร่งครัด กรณีเกิดการรั่วไหลของของเสียที่เป็นของเหลวลงสู่พื้นตามความพร้อมในสถานการณ์ฉุกเฉินที่เกิดขึ้นตามแผนงานที่กำหนด ประจำปี 2567 ได้วางแผนฝึกซ้อมไว้ในเดือนพฤศจิกายน 2567 ล่าสุดในปี 2566 โครงการได้ฝึกซ้อมแผนฉุกเฉินกรณีสารเคมี/น้ำมันหกหล่น รั่วไหล เมื่อวันที่ 27 ธันวาคม 2566 สถานที่ฝึกซ้อม ยุงเก็บ Biomass : CFB & Biomass 	-	<ul style="list-style-type: none"> - เอกสารแนบที่ 2.52 เอกสารการควบคุมเหตุฉุกเฉินจากสารเคมี/น้ำมันวัสดุที่ไม่ใช้แล้วหล่น รั่วไหล - เอกสารแนบที่ 2.53 แบบรายงานการฝึกซ้อมแผนฉุกเฉินกรณีสารเคมี/น้ำมันหกหล่น รั่วไหล - ภาพที่ 2.61 การฝึกซ้อมแผนฉุกเฉินกรณีสารเคมี/น้ำมันหกหล่น รั่วไหล

ตารางที่ 2.2 (ต่อ)

มาตรการป้องกันและแก้ไขผลกระทบสิ่งแวดล้อม	รายละเอียดการปฏิบัติจริงตามมาตรการฯ	ปัญหา อุปสรรคที่ไม่สามารถปฏิบัติตามมาตรการ และแนวทางแก้ไข	ภาพถ่าย/เอกสารประกอบผลการปฏิบัติตามมาตรการฯ
8. อาชีวอนามัยและความปลอดภัย โครงการปรับปรุงภาพของเสียรวม (ต่อ) 23.3) หลังการรีวไหล - เก็บรวบรวมของเสียที่เป็นของเหลวโดยเร็ว ในกรณีที่ใช้ Raw Meal เป็นตัวดูดซับน้ำมันให้น้ำไปผสมในกองเก็บวัตถุดิบ กรณีใช้ผ้าเป็นตัวดูดซับให้นำไปกำจัดโดยการเผาในหม้อเผาปูนของโรงงาน	- โครงการได้มีการจัดเตรียมวัสดุดูดซับไว้อย่างเพียงพอและพร้อมใช้งานตลอดเวลา โดยจัดใส่ถังสำหรับเข็นเคลื่อนที่ได้ และติดตั้งอยู่ตามจุดต่างๆ ภายในโครงการสำหรับดูดซับวัสดุที่ผ่านการดูดซับแล้ว ได้ทำการรวบรวมใส่ถุงปิดมิดชิด และนำไปกำจัดในกระบวนการเผาปูนซีเมนต์	-	- ภาพที่ 2.20 ถังใส่ Raw Meal และวัสดุดูดซับ
(24) ความร้อน 24.1) ดูแลรักษาฉากป้องกันความร้อนระหว่าง Preheater กับคนงานให้มีประสิทธิภาพและใช้งานได้ตลอดระยะเวลาที่มีผู้ปฏิบัติงานในช่วงที่มีการซ่อมอุปกรณ์ในบริเวณดังกล่าว	- โครงการได้ทำการดูแลและรักษาฉากป้องกันความร้อนให้ใช้งานได้ตลอดเวลาและมีการติดตั้งกรงเหล็กบริเวณฉากป้องกันความร้อนระหว่าง Preheater กับคนงานเพิ่มอีกชั้นหนึ่ง เพื่อป้องกันอันตรายจากการสัมผัสความร้อนของคนงาน	-	- ภาพที่ 2.62 สภาพฉากป้องกันความร้อนระหว่าง Preheater กับคนงานและติดตั้งกรงเหล็กเพิ่มอีกชั้นหนึ่ง
24.2) สับเปลี่ยนระยะเวลาทำงาน โดยให้มีการสับเปลี่ยนอย่างน้อย 3 ครั้ง/วัน (3 กะ/ วัน)	- โครงการได้กำหนดระยะเวลาการทำงานของพนักงานออกเป็นวันละ 3 กะ เพื่อป้องกันไม่ให้นักงานทำงานอย่างต่อเนื่องในบริเวณที่มีความร้อน	-	-
(25) การดำเนินการเกี่ยวกับการรับวัสดุที่ไม่ใช้แล้ว 25.1) หากพบว่าวัสดุที่ไม่ใช้แล้วไม่ผ่านเกณฑ์ที่กำหนด จะต้องแจ้งต่อโรงงานผู้ผลิตหรือบริษัทที่รับจัดหาทันทีเพื่อขนส่งกลับคืนแหล่งผลิต	- โครงการได้กำหนดข้อตกลงระหว่างผู้ผลิตและผู้จัดหาไว้เรียบร้อยแล้ว หากโครงการพบว่า วัสดุที่ไม่ใช้แล้วมีลักษณะคุณภาพไม่ตรงกับเกณฑ์ที่กำหนดจะดำเนินการแจ้งและส่งคืนให้กับผู้ผลิตและผู้จัดหาทันที	-	- เอกสารแนบที่ 2.33 หนังสือแจ้งผลการพิจารณาการขออนุญาตให้นำสิ่งปฏิกูลหรือวัสดุที่ไม่ใช้แล้วออกนอกบริเวณโรงงานกรมโรงงานอุตสาหกรรม (แบบ กอ.1)

ตารางที่ 2.2 (ต่อ)

มาตรการป้องกันและแก้ไขผลกระทบสิ่งแวดล้อม	รายละเอียดการปฏิบัติตามมาตรการฯ	ปัญหา อุปสรรคที่ไม่สามารถปฏิบัติตามมาตรการ และแนวทางแก้ไข	ภาพถ่าย/เอกสารประกอบผลการปฏิบัติตามมาตรการฯ
8. อาชีวอนามัยและความปลอดภัย โครงการปรับปรุงคุณภาพของเสียรวม (ต่อ) 25.2) หลังจากการชั่งน้ำหนักแล้ว ควรแจ้งให้ส่วนผลิตนำวัสดุที่ไม่ใช้แล้วไปเก็บกองเก็บกักโดยเร็ว ในการเก็บกองจะต้องควบคุมให้อยู่ภายในพื้นที่เก็บกองเท่านั้น หากตกหล่นนอกพื้นที่เก็บกองจะต้องดำเนินการทำความสะอาดทันที	- หลังจากการชั่งน้ำหนักและเก็บตัวอย่างแล้วทางหน่วยงาน AFR จะดำเนินการกองเก็บขยะในพื้นที่ที่กำหนดไว้ หากมีการหกหล่นระหว่างดำเนินการจะทำความสะอาดทันที	-	-
25.3) การนำวัสดุที่ไม่ใช้แล้วไปใช้ จะต้องตรวจสอบและควบคุมคุณภาพของเสียที่เป็นของเหลวให้อยู่ในเกณฑ์ที่กำหนดอย่างสม่ำเสมอ เพื่อให้คุณภาพของปูนซีเมนต์และการระบายอากาศเสียอยู่ในเกณฑ์ที่กำหนด	- โครงการได้ดำเนินการตรวจสอบและควบคุมอย่างต่อเนื่อง เพื่อไม่ให้เกิดผลกระทบต่อสิ่งแวดล้อมกำหนด ตั้งแต่ตอนรับเข้าโดยมีเกณฑ์ควบคุมตามที่ EIA กำหนดไว้เพื่อไม่ให้ส่งผลกระทบต่อสิ่งแวดล้อมและคุณภาพของปูนซีเมนต์ ทั้งนี้ จากผลการตรวจวัดคุณภาพอากาศจากปล่องระบาย มีค่าต่ำกว่าเกณฑ์มาตรฐาน	-	- ตารางที่ 3.61 ผลการตรวจวัดระดับเสียงที่พนักงานได้รับ ครั้งที่ 1/2567
25.4) กำหนดให้มีการสุ่มตัวอย่างในการรับวัตถุดิบทดแทนและเชื้อเพลิงทดแทนก่อนนำไปใช้งานตามมาตรฐาน เรื่องแนวทางการปฏิบัติในการจัดการวัสดุไม่ใช้แล้วจากภายนอกเพื่อใช้เป็นเชื้อเพลิงและวัตถุดิบทดแทน	- โครงการมีการกำหนดให้มีการสุ่มตัวอย่างในการรับวัตถุดิบทดแทนและเชื้อเพลิงทดแทนก่อนนำไปใช้งานตามวิธีปฏิบัติงานมาตรฐาน เรื่องแนวทางการปฏิบัติในการจัดการวัสดุไม่ใช้แล้วจากภายนอกเพื่อใช้เป็นเชื้อเพลิงและวัตถุดิบทดแทน	-	- เอกสารแนบที่ 2.54 การตรวจสอบคุณภาพตัวอย่าง Waste
(26) การดำเนินการเกี่ยวกับการรับของเสียที่เป็นของเหลว 26.1) การวิเคราะห์คุณภาพของเสียที่เป็นของเหลว จะต้องตรวจสอบอย่างรอบคอบถูกต้อง เพราะจะเป็นการควบคุมคุณภาพของเสียที่เป็นของเหลวให้อยู่ในเกณฑ์ที่กำหนด	- โครงการได้ดำเนินการตามมาตรการโดยมีเจ้าหน้าที่ประจำในการวิเคราะห์คุณภาพของเสียที่เป็นของเหลวเพื่อตรวจสอบและควบคุมคุณภาพของเสียที่เป็นของเหลวให้อยู่ในเกณฑ์ที่กำหนด	-	- เอกสารแนบที่ 2.54 การตรวจสอบคุณภาพตัวอย่าง Waste
26.2) ต้องมีการตรวจสอบอุปกรณ์ในการสุบถ่าย การขนถ่าย ให้อยู่ในสภาพที่พร้อมสำหรับการลำเลียงตลอดเวลา	- โครงการได้ทำการตรวจสอบอุปกรณ์ในการสุบถ่ายให้อยู่ในสภาพพร้อมใช้งานเป็นประจำอย่างต่อเนื่อง	-	- เอกสารแนบที่ 2.7 แผนงานการตรวจซ่อมบำรุงเครื่องจักร (PM) 2024

ตารางที่ 2.2 (ต่อ)

มาตรการป้องกันและแก้ไขผลกระทบสิ่งแวดล้อม	รายละเอียดการปฏิบัติตามมาตรการฯ	ปัญหา อุปสรรคที่ไม่สามารถปฏิบัติตามมาตรการ และแนวทางแก้ไข	ภาพถ่าย/เอกสารประกอบผลการปฏิบัติตามมาตรการฯ
8. อาชีวอนามัยและความปลอดภัย โครงการปรับปรุงสภาพของเสียรวม (ต่อ) 27) การลำเลียงและป้อนวัสดุที่ไม่ใช่แล้วเข้าสู่ห้องเผาทาง Inlet Chamber โดยใช้คนงาน ควรมีมาตรการดังนี้ 27.1) บริเวณจุดปฏิบัติการควรเป็นจุดที่มีการถ่ายเทของอากาศดี หรือ มีพัดลมช่วยในการระบายอากาศ	- โครงการได้ทำการติดตั้งพัดลมระบายอากาศ และมีอากาศถ่ายเทตลอดเวลาให้กับพนักงานที่ปฏิบัติงานบริเวณลำเลียงและป้อนวัสดุที่ไม่ใช่แล้วเข้าสู่ห้องเผา	-	- ภาพที่ 2.53 ระบบระบายอากาศเฉพาะที่
27.2) คนงานจะต้องสวมชุดที่เหมาะสม รััดกุมและสามารถระบายความร้อนได้ดี และต้องสวมใส่อุปกรณ์ป้องกันอันตรายส่วนบุคคล ได้แก่ รองเท้าหุ้มส้น ถุงมือ	- โครงการได้กำหนดให้ผู้ปฏิบัติงานในบริเวณการลำเลียงและป้อนวัสดุที่ไม่ใช่แล้วเข้าสู่ห้องเผาต้องสวมใส่อุปกรณ์ป้องกันอันตรายส่วนบุคคล เช่น แว่นตา ถุงมือ หน้ากากป้องกันสารเคมี หมวกและรองเท้านิรภัย เป็นต้น	-	- ภาพที่ 2.28 การสวมใส่อุปกรณ์ป้องกันอันตรายส่วนบุคคลขณะปฏิบัติงาน
27.3) จัดให้มีระยะเวลาในการทำงานที่เหมาะสม และแต่ละบริเวณควรมีคนงานอย่างน้อย 2 คน	- โครงการได้จัดระยะเวลาในการทำงานที่เหมาะสม และกำหนดให้แต่ละบริเวณมีคนงานอย่างน้อย 2 คนขึ้นไปทุกบริเวณ	-	-
(28) การควบคุมกลิ่นและไอของของเสียที่เป็นของเหลวจากรถบรรทุกสู่ถังเก็บ 28.1) ตรวจสอบท่อสำหรับการขนถ่ายของเสียที่เป็นของเหลวจากรถบรรทุกไปยังถังเก็บก่อนการสูบล้างทุกครั้ง เพื่อให้แน่ใจว่าไม่มีรอยรั่ว และอยู่ในสภาพที่พร้อมใช้งานตลอดเวลา	- โครงการได้ดำเนินการตามมาตรการเรียบร้อยแล้ว ซึ่งในปัจจุบันไม่มีการขนถ่ายของเสียที่เป็นของเหลว อย่างไรก็ตาม หากดำเนินการขนถ่ายของเสียที่เป็นของเหลว ทางโครงการจะตรวจสอบท่อและอุปกรณ์สำหรับการขนถ่ายให้อยู่ในสภาพที่พร้อมใช้งานตลอดเวลา	-	-
28.2) เปลี่ยนอุปกรณ์สำหรับการขนถ่ายตามระยะเวลาการใช้งานของอุปกรณ์แต่ละชนิด เมื่อถึงเวลาที่กำหนด	- โครงการได้ดำเนินการตามมาตรการเรียบร้อยแล้ว ซึ่งในปัจจุบันไม่มีการขนถ่ายของเสียที่เป็นของเหลว อย่างไรก็ตามทางโครงการจะตรวจสอบท่อและอุปกรณ์สำหรับการขนถ่ายให้อยู่ในสภาพที่พร้อมใช้งานตลอดเวลา	-	-

ตารางที่ 2.2 (ต่อ)

มาตรการป้องกันและแก้ไขผลกระทบสิ่งแวดล้อม	รายละเอียดการปฏิบัติตามมาตรการฯ	ปัญหา อุปสรรคที่ไม่สามารถปฏิบัติตามมาตรการ และแนวทางแก้ไข	ภาพถ่าย/เอกสารประกอบผลการปฏิบัติตามมาตรการฯ
8. อาชีวอนามัยและความปลอดภัย โครงการปรับปรุงสภาพของเสียรวม (ต่อ) 28.3) หากของเสียที่เป็นของเหลวหกหรือไหลขณะขนถ่าย จะต้องปิดวาล์ว เพื่อไม่ให้ของเสียที่เป็นของเหลวจากรถบรรทุกไหลเข้าท่อ พร้อมกับดำเนินการตรวจสอบหารอยรั่ว และซ่อมแซมทันที และการขนถ่ายครั้งต่อไปจะดำเนินการได้เมื่อมีการซ่อมแซมจนแล้วเสร็จ หรือเปลี่ยนอุปกรณ์สำหรับขนถ่ายชุดใหม่(ชุดสำรอง)	- หากมีการรั่วไหลขณะขนถ่าย โครงการจะดำเนินการปิดวาล์วดำเนินการตรวจสอบจุดรั่วไหลและปฏิบัติตามวิธีปฏิบัติงานมาตรฐานเรื่อง การป้องกันสารเคมีรั่วไหลของโครงการที่มีการจัดทำขึ้น และโครงการจะดำเนินการตรวจสอบท่อและอุปกรณ์สำหรับการขนถ่ายให้อยู่ในสภาพที่พร้อมใช้งานตลอดเวลา	-	-
28.4) เมื่อมีของเสียที่เป็นของเหลวรั่วไหลลงสู่เพื่อต้องนำฝุ่น Raw Mill หรือซีเมนต์คลุกกับของเสียที่เป็นของเหลวทันทีแล้วตักใส่ถุงขนาดความจุประมาณ 10-15 กิโลกรัม ก่อนนำไปป้อนเข้าหม้อเผาเช่นเดียวกับถุงบรรจุของผสมระหว่างของเหลวกับของแข็ง	-โครงการได้มีการกำหนดวิธีการปฏิบัติงาน การควบคุมเหตุฉุกเฉินในเรื่องการจัดการสารเคมีหกปนรั่วไหล โดยระบุในเรื่องการนำฝุ่น Raw Meal ที่ใช้ดูดซับแล้วจะต้องนำไปเผากำจัดในหม้อเผา	-	- เอกสารแนบที่ 2.52 เอกสารควบคุมเหตุฉุกเฉินจากสารเคมี/น้ำมัน วัสดุที่ไม่ใช้แล้วหกปน รั่วไหล
(29) การดำเนินการเมื่อเกิดอุบัติเหตุภายในโรงงาน 29.1) หากเกิดอุบัติเหตุขึ้นให้ผู้พบเห็นแจ้งศูนย์รับแจ้งเหตุฉุกเฉินทันที โดยบอกตำแหน่ง ลักษณะอุบัติเหตุ ชนิดของวัสดุที่ไม่ใช่แล้วหรือของเสียที่เป็นของเหลว ปริมาณที่หกหรือไหล การเกิดเพลิงไหม้ (ถ้ามี) 29.2) ภายหลังจากได้รับแจ้งการเกิดอุบัติเหตุแล้ว โครงการจะต้องจัดส่งเจ้าหน้าที่พร้อมอุปกรณ์ที่จำเป็นสำหรับการควบคุมอุบัติเหตุไปยังที่เกิดเหตุโดยเร็ว 29.3) ดำเนินการควบคุมอุบัติเหตุที่เกิดขึ้น โดยไม่ให้เกิดการรั่วไหลหรือมีการแพร่กระจายของวัสดุที่ไม่ใช่แล้วหรือของเสียที่เป็นของเหลวเพิ่มขึ้นจากเดิมหรือให้เกิดน้อยที่สุด 29.4) ภายหลังควบคุมอุบัติเหตุได้แล้วให้ทำความสะอาดบริเวณที่เกิดอุบัติเหตุโดยเร็ว	- โครงการได้กำหนดมาตรการในการป้องกันและดำเนินการกรณีเกิดอุบัติเหตุภายในโรงงาน โดยมีศูนย์รับแจ้งเหตุฉุกเฉินหากได้รับแจ้งเหตุ จะดำเนินการช่วยเหลือและดำเนินการจัดการกับวัสดุที่ไม่ใช่แล้วที่มีการหกหรือไหลและทำความสะอาดหลังการ Clear พื้นที่เรียบร้อยแล้ว ส่วนในกรณีที่เกิดเพลิงไหม้ให้แจ้งเหตุไฟไหม้ที่อยู่ใกล้ที่สุดและโทรแจ้งเหตุฉุกเฉินที่หมายเลข 1199	-	- เอกสารแนบที่ 2.44 การแต่งตั้งคณะทำงานป้องกันควบคุมและสื่อสารเหตุฉุกเฉินและการเตรียมความพร้อมในสถานการณ์ฉุกเฉิน -เอกสารแนบที่ 2.45 PM การตรวจสอบอุปกรณ์ป้องกันและควบคุมเหตุฉุกเฉิน

ตารางที่ 2.2 (ต่อ)

มาตรการป้องกันและแก้ไขผลกระทบสิ่งแวดล้อม	รายละเอียดการปฏิบัติจริงตามมาตรการฯ	ปัญหา อุปสรรคที่ไม่สามารถปฏิบัติตามมาตรการ และแนวทางแก้ไข	ภาพถ่าย/เอกสารประกอบผลการปฏิบัติตามมาตรการฯ
<p>8. อาชีวอนามัยและความปลอดภัย โครงการปรับปรุงคุณภาพของเสียรวม (ต่อ)</p> <p>(30) การดำเนินการเมื่อเกิดอุบัติเหตุภายนอกโรงงาน</p> <p>30.1) ภายหลังการเกิดอุบัติเหตุ ผู้ขนส่งกันพื้นที่ให้ห่างจากวัสดุที่ไม่ใช้แล้วหรือของเสียที่เป็นของเหลวที่หกหรือรั่วไหลอย่างน้อย 25 เมตร</p> <p>30.2) ผู้ขนส่งวัสดุที่ไม่ใช้แล้วหรือของเสียที่เป็นของเหลว ทำการประเมินความสามารถในการควบคุมอุบัติเหตุภายหลังการรั่วไหลว่าอยู่ในวิสัยที่สามารถควบคุมได้หรือไม่ โดยใช้อุปกรณ์ที่ติดมากับรถบรรทุกหากประเมินแล้วสามารถควบคุมได้ให้ดำเนินการตามขั้นตอนที่ 1 หากไม่สามารถดำเนินการควบคุมได้ให้ดำเนินการตามขั้นตอนที่ 2 เป็นต้นไป</p> <p>- ขั้นตอนที่ 1 ดำเนินการควบคุมเพื่อไม่ให้เกิดการหกหรือรั่วไหลหรือมีการแพร่กระจายของวัสดุที่ไม่ใช้แล้วหรือของเสียที่เป็นของเหลวเพิ่มขึ้นจากเดิมหรือให้เกิดขึ้นน้อยที่สุด หลังจากนั้นให้แจ้งการเกิดอุบัติเหตุต่อแหล่งกำเนิดวัสดุที่ไม่ใช้แล้วหรือของเสียที่เป็นของเหลว แล้วข้ามไปดำเนินการตั้งแต่ขั้นตอนที่ 4</p> <p>- ขั้นตอนที่ 2 หากพนักงานขับรถไม่สามารถควบคุมการแพร่กระจายหรือการหกหรือรั่วไหลของวัสดุที่ไม่ใช้แล้วให้แจ้งเพื่อขอความช่วยเหลือต่อศูนย์รับแจ้งเหตุฉุกเฉิน/ศูนย์บรรเทาทุกข์ที่รับผิดชอบในพื้นที่ที่เกิดอุบัติเหตุ พร้อมทั้งแจ้งการเกิดอุบัติเหตุต่อแหล่งกำเนิดวัสดุที่ไม่ใช้แล้วและหากต้องการขอความร่วมมือจากโครงการให้ติดต่อที่ศูนย์รับแจ้งเหตุฉุกเฉินได้ตลอดเวลา</p>	<p>- การดำเนินการในการป้องกันและควบคุมเหตุฉุกเฉินในเบื้องต้นบริษัทที่ขนส่งวัสดุที่ไม่ใช้แล้วจะดำเนินการแก้ไขก่อนในเบื้องต้น และจะทำการแจ้งเหตุแก่ผู้เกี่ยวข้อง รวมถึงดำเนินการตามขั้นตอนทั้งในส่วนของการแจ้งหน่วยราชการและการขนส่งกลับบริษัทผู้ผลิต</p>	-	- เอกสารแนบที่ 2.41 วิธีปฏิบัติงานเกี่ยวกับการเตรียมความพร้อมในสถานการณ์ฉุกเฉิน

ตารางที่ 2.2 (ต่อ)

มาตรการป้องกันและแก้ไขผลกระทบสิ่งแวดล้อม	รายละเอียดการปฏิบัติจริงตามมาตรการฯ	ปัญหา อุปสรรคที่ไม่สามารถปฏิบัติตามมาตรการ และแนวทางแก้ไข	ภาพถ่าย/เอกสารประกอบผลการปฏิบัติตามมาตรการฯ
8. อาชีวอนามัยและความปลอดภัย โครงการปรับปรุงคุณภาพของเสียรวม (ต่อ) - ขั้นตอนที่ 3 ให้พนักงานขับรถร่วมเจ้าหน้าที่ศูนย์รับแจ้งเหตุฉุกเฉิน / ศูนย์บรรเทาทุกข์หรือหน่วยงานอื่นๆ ที่ให้ความช่วยเหลือควบคุมไม่ให้เกิดการรั่วไหลหรือมีการแพร่กระจายเพิ่มขึ้น พร้อมกับการดำเนินการควบคุมให้เข้าสู่ภาวะปกติโดยเร็วทั้งด้านอาชีวอนามัยความปลอดภัยของราษฎรและสิ่งแวดล้อม - ขั้นตอนที่ 4 ผู้ขนส่งต้องทำความสะอาดบริเวณที่เกิดอุบัติเหตุโดยเร็ว ทั้งนี้อาจจะขอความช่วยเหลือ ข้อเสนอแนะจากหน่วยงานที่เกี่ยวข้อง เช่น กรมควบคุมมลพิษ กรมโรงงานอุตสาหกรรม เป็นต้น ทั้งในด้านวิธีดำเนินการ อุปกรณ์ที่จำเป็น โดยที่การทำความสะอาดจะต้องสามารถป้องกันผลกระทบที่อาจจะเกิดขึ้นในระยะยาว - ขั้นตอนที่ 5 ผู้ขนส่งต้องดำเนินการขนส่งวัสดุที่ไม่ใช้แล้วหรือของเสียที่เป็นของเหลวกลับไปยังแหล่งกำเนิดโดยเร็ว - ขั้นตอนที่ 6 ผู้ขนส่งต้องรายงานการเกิดอุบัติเหตุต่อกรมโรงงานอุตสาหกรรมภายใน 10 วัน นับจากวันที่เกิดอุบัติเหตุ	- การดำเนินการในการป้องกันและควบคุมเหตุฉุกเฉินในเบื้องต้นบริษัทที่ขนส่งวัสดุที่ไม่ใช้แล้วจะดำเนินการแก้ไขก่อนในเบื้องต้น และจะทำการแจ้งเหตุแก่ผู้เกี่ยวข้อง รวมถึงดำเนินการตามขั้นตอนทั้งในส่วนของการแจ้งหน่วยราชการและการขนส่งกลับบริษัทผู้ผลิต	-	- เอกสารแนบที่ 2.41 วิธีปฏิบัติงานเกี่ยวกับการเตรียมความพร้อมในสถานการณ์ฉุกเฉิน
(31) กำหนดให้ผู้จัดหาวัสดุที่ไม่ใช้แล้วและของเสียที่เป็นของเหลวต้องปฏิบัติตามนี้ 31.1) ผู้จัดหาต้องศึกษาข้อกำหนดและข้อจำกัด ตลอดจนเงื่อนไขและวิธีปฏิบัติงานต่าง ๆ ที่เกี่ยวข้องกับการดำเนินการปรับปรุงคุณภาพวัสดุที่ไม่ใช้แล้วและของเสียที่เป็นของเหลวโดยละเอียดถี่ถ้วนจนเข้าใจชัดเจน	- โครงการได้คัดเลือกบริษัทที่เป็นผู้จัดหาที่ได้มาตรฐาน และต้องปฏิบัติตามมาตรการที่โรงงานกำหนดอย่างเคร่งครัด โดยกำหนดเงื่อนไขต่าง ๆ ตามที่มาตรการกำหนดไว้ในสัญญาที่จัดทำกับผู้จัดหา	-	- เอกสารแนบที่ 2.33 หนังสือแจ้งผลการพิจารณาการขออนุญาตให้นำสิ่งปฏิกูลหรือวัสดุที่ไม่ใช้แล้วออกนอกบริเวณโรงงานกรมโรงงานอุตสาหกรรม (แบบ กอ.1)

ตารางที่ 2.2 (ต่อ)

มาตรการป้องกันและแก้ไขผลกระทบสิ่งแวดล้อม	รายละเอียดการปฏิบัติตามมาตรการฯ	ปัญหา อุปสรรคที่ไม่สามารถปฏิบัติตามมาตรการ และแนวทางแก้ไข	ภาพถ่าย/เอกสารประกอบผลการปฏิบัติตามมาตรการฯ
8. อาชีวอนามัยและความปลอดภัย โครงการปรับปรุงคุณภาพของเสียรวม (ต่อ) 31.2) ควบคุมคุณภาพวัสดุที่ไม่ใช้แล้วและของเสียที่เป็นของเหลวให้เป็นไปตามเกณฑ์ที่โรงงานกำหนดก่อนทำการส่งมอบ 31.3) ต้องปฏิบัติตามพระราชบัญญัติคุ้มครองแรงงานและพระราชบัญญัติแรงงานสัมพันธ์ รวมทั้งกฎหมายอื่นที่เกี่ยวข้องอย่างเคร่งครัด ทั้งนี้ต้องรับผิดชอบต่อความผาสุก ความปลอดภัยและสวัสดิการของพนักงานของผู้จัดหาทุกคนที่ปฏิบัติงาน 31.4) ปฏิบัติตามระเบียบปฏิบัติของระบบอาชีวอนามัย ความปลอดภัย สิ่งแวดล้อมของโรงงานอย่างเคร่งครัด 31.5) ต้องให้ความร่วมมือในการตรวจสอบขั้นตอนการปฏิบัติงานตามระบบมาตรฐาน ISO 14001 และ มอก.18001 ในการตรวจสอบ ติดตามและดำเนินการ 31.6) ต้องปฏิบัติตามมาตรการป้องกัน แก้ไข และลดผลกระทบสิ่งแวดล้อมที่อาจเกิดจากการดำเนินการอย่างเคร่งครัด	- โครงการได้คัดเลือกบริษัทที่เป็นผู้จัดหาที่ได้มาตรฐาน และต้องปฏิบัติตามมาตรการที่โรงงานกำหนดอย่างเคร่งครัด โดยกำหนดเงื่อนไขต่าง ๆ ตามที่มาตรการกำหนดไว้ในสัญญาที่จัดทำกับผู้จัดหา	-	- เอกสารแนบที่ 2.33 หนังสือแจ้งผลการพิจารณาการขออนุญาตให้นำสิ่งปฏิกูลหรือวัสดุที่ไม่ใช้แล้วออกนอกบริเวณโรงงานกรมโรงงานอุตสาหกรรม (แบบ กอ.1)
(32) หากเครื่องจักรที่ใช้ในการผลิตเกิดชำรุด อันอาจเป็นเหตุให้มีกลิ่นไอสารเคมีรั่วไหลออกสู่บรรยากาศภายนอก ต้องหยุดประกอบกิจการทันที	- ในช่วงเดือนมกราคม-มิถุนายน 2567 ที่ผ่านมามีการชำรุดของเครื่องจักรหากเกิดกรณีที่เครื่องจักรที่ใช้ในการผลิตชำรุดโครงการจะหยุดและดำเนินการซ่อมแซมทันที	-	-
(33) จัดทำบัญชีรายชื่อผู้ผลิตวัสดุที่ไม่ใช้แล้วและของเสียที่เป็นของเหลว พร้อมทั้งระบุปริมาณที่รับมาใช้ในโครงการเป็นรายเดือน และนำเสนอรายงานให้หน่วยงานราชการที่เกี่ยวข้อง	- โครงการได้จัดทำรายงานบัญชีรายชื่อผู้ผลิตวัสดุของเสียที่ไม่ใช้แล้วพร้อมทั้งระบุปริมาณที่รับเข้ามาในโครงการ และนำเสนอหน่วยงานราชการที่เกี่ยวข้อง เช่น อุตสาหกรรมจังหวัด และกรมโรงงานอุตสาหกรรม	-	-
(34) โครงการต้องรวบรวมไอระเหยของสารเคมีที่ออกจากถังกักเก็บของเสียที่เป็นของเหลวเพื่อส่งไปกำจัดที่ระบบ Activited Carbon Absorber ให้เป็นระบบปิด เพื่อป้องกันผลกระทบในเรื่องกลิ่นและไอสารเคมีออกสู่ภายนอก	- ปัจจุบันทางโครงการได้ดำเนินการติดตั้งระบบบำบัดไอระเหยอินทรีย์เรียบร้อยแล้ว และมีการตรวจสอบประสิทธิภาพการดูดซับของระบบ Activated Carbon เป็นประจำทุกปีเพื่อให้มั่นใจว่า Activated Carbon สามารถใช้งานได้และไม่เสื่อมสภาพ	-	- เอกสารแนบที่ 2.13 ผลการตรวจวัดผงด่างกรองกลั่น Liquid Plant

ตารางที่ 2.2 (ต่อ)

มาตรการป้องกันและแก้ไขผลกระทบสิ่งแวดล้อม	รายละเอียดการปฏิบัติจริงตามมาตรการฯ	ปัญหา อุปสรรคที่ไม่สามารถปฏิบัติ ตามมาตรการ และแนวทางแก้ไข	ภาพถ่าย/เอกสารประกอบผล การปฏิบัติตามมาตรการฯ
8. อาชีวอนามัยและความปลอดภัย โครงการปรับปรุงคุณภาพของเสียรวม (ต่อ) (35) โครงการจะดำเนินการย้ายตำแหน่งถังกักเก็บของเสียที่เป็นของเหลว (Liquid Waste) จากบริเวณเดิมที่ทิศเหนือของหม้อเผา 6 มาเป็นบริเวณ Silo ปูนของหม้อเผา 4 โดยไม่มีการเพิ่มเติม หรือปรับเปลี่ยนรายละเอียดอื่นๆ ไปจากที่ได้รับอนุญาตในรายงานการวิเคราะห์ผลกระทบสิ่งแวดล้อมโครงการปรับปรุงคุณภาพของเสียรวม บริษัทปูนซีเมนต์ไทย (ทุ่งสง) จำกัด พ.ศ.2545	- โครงการได้ดำเนินการย้ายตำแหน่งถังกักเก็บของเสียที่เป็นของเหลวไปยังบริเวณ Silo ปูนของหม้อเผา 4 เรียบร้อยแล้ว	-	- เอกสารแนบที่ 2.16 วิธีปฏิบัติงานมาตรฐานการจัดการวัสดุที่ไม่ใช้แล้ว และ Lay out ตำแหน่งถังกักเก็บของเสียประเภทของเหลว (Liquid Waste)
(36) ในเบื้องต้นโครงการจะเริ่มทำการก่อสร้างถังเก็บของเสียที่เป็นของเหลวจำนวน 2 ถัง และจะทยอยสร้างถังเก็บของเสียที่เป็นของเหลวที่เหลือในอนาคตตามความเหมาะสมจนครบ 16 ถัง	- โครงการได้ดำเนินการตามมาตรการเรียบร้อยแล้ว ปัจจุบันสิ้นสุดโครงการเพียง 4 ถัง เนื่องจากปัจจุบันยังสามารถรองรับปริมาณของเสียที่เป็นของเหลวได้อย่างเพียงพอ	-	- ภาพที่ 2.63 ถังเก็บของเสียที่เป็นของเหลวของโครงการ
โครงการปรับปรุงและเพิ่มประสิทธิภาพการใช้พลังงานฯ (37) ดำเนินการตามข้อกำหนดด้านอาชีวอนามัยและความปลอดภัยตามประกาศกระทรวงอุตสาหกรรม เรื่อง มาตรการคุ้มครองความปลอดภัยในการประกอบกิจการโรงงานเกี่ยวกับสภาวะแวดล้อมในการทำงาน พ.ศ.2546 และกฎกระทรวงแรงงาน เรื่อง กำหนดมาตรฐานในการบริหารและการจัดการด้านความปลอดภัย อาชีวอนามัย และสภาพแวดล้อมในการทำงานเกี่ยวกับความร้อน แสงสว่างและเสียง พ.ศ. 2549 หรือกฎหมายที่ประกาศล่าสุดและมีความเข้มงวดที่สุด	- โครงการได้ดำเนินการตามข้อกำหนดด้านอาชีวอนามัยและความปลอดภัย และตามกฎหมายที่มีความเข้มงวดที่สุด ซึ่งได้ยึดถือปฏิบัติมาโดยตลอด	-	-

ตารางที่ 2.2 (ต่อ)

มาตรการป้องกันและแก้ไขผลกระทบสิ่งแวดล้อม	รายละเอียดการปฏิบัติตามมาตรการฯ	ปัญหา อุปสรรคที่ไม่สามารถปฏิบัติตามมาตรการ และแนวทางแก้ไข	ภาพถ่าย/เอกสารประกอบผลการปฏิบัติตามมาตรการฯ
8. อาชีวอนามัยและความปลอดภัย โครงการปรับปรุงและเพิ่มประสิทธิภาพการใช้พลังงานฯ(ต่อ) (38) จัดให้มีการอบรมเกี่ยวกับทางด้านอาชีวอนามัยและความปลอดภัยอย่างเหมาะสมและเพียงพอโดยมีเนื้อหาที่เกี่ยวข้องกับลักษณะงาน อาทิ (1) กฎระเบียบ/มาตรการความปลอดภัยการทำงานเกี่ยวกับหม้อน้ำ (2) กฎระเบียบเกี่ยวกับการทำงานในบริเวณที่มีโอกาสเกิดอันตราย (3) การตรวจสอบความปลอดภัยในสถานที่ทำงาน (4) การป้องกันอันตรายจากความร้อนและไฟฟ้า (5) การใช้อุปกรณ์ป้องกันอันตรายส่วนบุคคล (6) การฝึกซ้อมและใช้อุปกรณ์ผจญเพลิง	- โครงการได้มีการตรวจสอบเกี่ยวกับหม้อไอน้ำเป็นประจำทุกปี พร้อมทั้งจัดการอบรมเกี่ยวกับอาชีวอนามัยและความปลอดภัยอย่างเหมาะสมและเพียงพอ เช่น การฝึกซ้อมดับเพลิง การอบรมความปลอดภัยในการทำงาน การอบรมการติดตั้งนั่งร้านและทำงานบนที่สูง การอบรมปฐมพยาบาลเบื้องต้น การขับขี่ยานพาหนะอย่างปลอดภัย เป็นต้น โดยระหว่างเดือนมกราคม-มิถุนายน 2567 ได้จัดอบรมผู้อนุญาต ผู้ควบคุมงาน ผู้ช่วยเหลือ และผู้ปฏิบัติงานในที่อับอากาศ อบรมนั่งร้าน อบรมดับเพลิงขั้นต้น เป็นต้น รวมทั้งได้กำหนดให้พนักงานปฏิบัติตามข้อกำหนด กฎพิทักษ์ชีวิตของโครงการอย่างเคร่งครัด รวมทั้งตรวจสอบการสวมใส่อุปกรณ์ป้องกันอันตรายส่วนบุคคลอย่างต่อเนื่อง	-	- เอกสารแนบที่ 2.36 เอกสารการอบรมหลักสูตรความปลอดภัยในการทำงาน - เอกสารแนบที่ 2.37 การตรวจสอบพนักงานสวมใส่อุปกรณ์ป้องกันอันตรายส่วนบุคคลขณะปฏิบัติงาน - เอกสารแนบที่ 2.46 การอบรม/การซ้อมดับเพลิง ประจำปี 2567 - เอกสารแนบที่ 2.55 รายงานการตรวจสอบความปลอดภัยในการใช้หม้อไอน้ำ และรายงานตรวจความปลอดภัยของบริษัทไทยไฟฟ้า - ภาพที่ 2.48 การฝึกซ้อมดับเพลิง
(39) ติดตั้งระบบดับเพลิงและสัญญาณเตือนภัยเพื่อเตรียมความพร้อมในกรณีเกิดเหตุฉุกเฉิน	- โครงการได้ติดตั้งระบบดับเพลิงและสัญญาณเตือนภัยตั้งแต่ในระยะก่อสร้างโครงการแล้ว โดยมีการตรวจสอบระบบดับเพลิงและสัญญาณเตือนภัยเป็นประจำทุกเดือน เพื่อเตรียมความพร้อมและสามารถใช้งานได้ทันทีหากเกิดเหตุฉุกเฉิน	-	- เอกสารแนบที่ 2.56 สถานะความพร้อมใช้งานถังดับเพลิง - ภาพที่ 2.47 ระบบดับเพลิงภายในโครงการ
(40) จัดให้มีป้ายเตือนในบริเวณที่อาจก่อให้เกิดอันตรายต่อพนักงานได้	- โครงการได้จัดให้มีป้ายเตือนในบริเวณที่อาจก่อให้เกิดอันตรายต่อพนักงานในขณะปฏิบัติงานและกำหนดให้พนักงานที่ปฏิบัติงานในบริเวณที่อาจก่อให้เกิดอันตรายสวมใส่อุปกรณ์ป้องกันอันตรายส่วนบุคคลทุกครั้ง	-	- ภาพที่ 2.26 ป้ายเตือนบริเวณที่มีความเสี่ยง และกำหนดให้พนักงานสวมใส่อุปกรณ์ป้องกันอันตรายส่วนบุคคล

ตารางที่ 2.2 (ต่อ)

มาตรการป้องกันและแก้ไขผลกระทบสิ่งแวดล้อม	รายละเอียดการปฏิบัติตามมาตรการฯ	ปัญหา อุปสรรคที่ไม่สามารถปฏิบัติตามมาตรการ และแนวทางแก้ไข	ภาพถ่าย/เอกสารประกอบผลการปฏิบัติตามมาตรการฯ
8. อาชีวอนามัยและความปลอดภัย โครงการปรับปรุงและเพิ่มประสิทธิภาพการใช้พลังงานฯ (ต่อ) (41) จัดให้มีแผนควบคุมภาวะฉุกเฉิน พร้อมทั้งระงับอัคคีภัยและแผนอพยพหนีไฟ	- โครงการได้จัดเป็นแผน PM และวิธีปฏิบัติงานที่เป็นมาตรฐาน เพื่อใช้เป็นแนวทางในการควบคุมภาวะฉุกเฉิน พร้อมทั้งระงับอัคคีภัยและแผนอพยพหนีไฟ	-	- เอกสารแนบที่ 2.45 PM การตรวจสอบอุปกรณ์ป้องกันและควบคุมเหตุฉุกเฉิน
9. สภาพสังคม-เศรษฐกิจ โรงงานปูนซีเมนต์ (1) จ้างแรงงานในท้องถิ่นที่มีความรู้ความสามารถเหมาะสมกับตำแหน่งงานให้มากที่สุด	- โครงการจะพิจารณาว่าจ้างแรงงานในท้องถิ่นทั้งพนักงานและพนักงานผู้รับเหมาเป็นอันดับแรก ซึ่งในปัจจุบันมีพนักงานที่อาศัยอยู่ในจังหวัดนครศรีธรรมราช โดยเฉลี่ยคิดเป็นร้อยละ 69.25 ของพนักงานโครงการทั้งหมด	-	- เอกสารแนบที่ 2.57 สัดส่วนการว่าจ้างแรงงานท้องถิ่น
(2) ดำเนินกิจกรรมเพื่อบริการสังคมตามนโยบายชุมชนสัมพันธ์	- โครงการได้จัดกิจกรรมชุมชนสัมพันธ์เพื่อบริการสังคมทั้งในด้านการศึกษา ศาสนา สาธารณสมบัติ และการสร้างอาชีพ ได้แก่ 1. ปูนทุ่งสง ร่วมส่งมอบของขวัญวันเด็ก ให้กับเด็กๆ เยาวชนรอบโรงงาน จำนวน 9 โรงเรียน ได้แก่ รร.บ้านชายคลอง รร.วัดควนชม รร.วัดกำแพงลา รร.บ้านหนองปลิง รร.วัดธรรมเสด็จ รร.วัดเขากลาย รร.บ้านน้ำพุ รร.บ้านวังยวน และรร.บ้านนาตาเย้ม 2. บริการหน่วยแพทย์เคลื่อนที่ดูแลพี่น้องชุมชนที่วัง ณ ลานหน้าที่พักสงฆ์ถ้ำพระกรุ หมู่ที่ 5 ตำบลที่วัง อำเภอทุ่งสง 3. ปูนทุ่งสง อบรมโครงการพลังชุมชน ปี 2567 โลกเปลี่ยน ธุรกิจเปลี่ยน คนเปลี่ยน โดยมีกลุ่มอาชีพในโครงการ และสมาชิกใหม่ในพื้นที่ ตำบลชะมาย ตำบลถ้ำใหญ่ ตำบลที่วัง ตำบลนาไม้ไผ่ ตำบลควนกรด 4. ปูนทุ่งสง ร่วมสืบสานประเพณีวัฒนธรรมเทศกาลวันสงกรานต์ สนับสนุนของที่ระลึกผ่านผู้นำชุมชนท้องที่ ต.ที่วัง ต.ถ้ำใหญ่ ต.ชะมาย ต.ควนกรด พร้อมเข้าร่วมกิจกรรมรดน้ำ ขอพร ผู้สูงอายุ เพื่อสืบสานประเพณีให้อยู่คู่กับชุมชนต่อไป 5. SCG ร่วมส่งต่อเรื่องราว แรงบันดาลใจกับชุมชนวังขรี วิถียั่งยืน โดยใช้กิจกรรม ‘การจัดการขยะ’ ร่วมพัฒนาเยาวชนรุ่นต่อรุ่น จนถึงผู้สูงอายุในชุมชน	-	- เอกสารแนบที่ 2.1 เอกสารเกี่ยวข้องกับการมีส่วนร่วมของประชาชน - ภาพที่ 2.64 กิจกรรมชุมชนสัมพันธ์

ตารางที่ 2.2 (ต่อ)

มาตรการป้องกันและแก้ไขผลกระทบสิ่งแวดล้อม	รายละเอียดการปฏิบัติตามมาตรการฯ	ปัญหา อุปสรรคที่ไม่สามารถปฏิบัติ ตามมาตรการ และแนวทางแก้ไข	ภาพถ่าย/เอกสารประกอบผล การปฏิบัติตามมาตรการฯ
9. สภาพสังคม-เศรษฐกิจ โรงงานปูนซีเมนต์(ต่อ) (3) ส่งตัวแทนจากโรงงานไปประชาสัมพันธ์ให้ชาวบ้าน ทราบบทบาทความรับผิดชอบของโรงงานต่อสังคมใน ด้านสิ่งแวดล้อม	- โครงการได้สื่อสารข้อมูลด้านสิ่งแวดล้อมร่วมกับกิจกรรมชุมชนสัมพันธ์ และสื่อต่าง ๆ เช่น หนังสือพิมพ์ชุมชน การออกกิจกรรมอาสาพัฒนา และทาง Website ของบริษัท ฯ เป็นต้น ตลอดจนโรงงานได้เข้าร่วมประชุมร่วมกับหัวหน้าส่วนราชการทหาร ตำรวจ อบต. ผู้ใหญ่บ้าน สมาชิกชมรมสโมสร พ่อค้า ในอำเภอทุ่งสงเป็นประจำทุกเดือน	-	- เอกสารแนบที่ 2.58 เอกสารการ เยี่ยมชมโรงงานจากหน่วยงาน ภายนอก - ภาพที่ 2.64 กิจกรรมชุมชน สัมพันธ์ - ภาพที่ 2.65 ตัวอย่าง Website ประชาสัมพันธ์ด้านสิ่งแวดล้อม
(4) มีส่วนร่วมในกิจกรรมต่างๆ กับชุมชนใกล้เคียง เพื่อสร้างความสัมพันธ์ที่ดีระหว่างโครงการกับชุมชน	- โครงการได้ดำเนินการในกิจกรรมต่างๆเพื่อบริการสังคมตามนโยบายชุมชนสัมพันธ์ สร้างความสัมพันธ์ที่ดี และเผยแพร่ประชาสัมพันธ์เกี่ยวกับการดำเนินกิจการของโรงงาน ให้ชุมชนโดยรอบโครงการอย่างต่อเนื่อง ในช่วงเดือนมกราคม-มิถุนายน 2567 เช่น 1. ปูนทุ่งสง ร่วมส่งมอบของขวัญวันเด็ก ให้กับเด็กๆ เยาวชนรอบโรงงาน จำนวน 9 โรงเรียน ได้แก่ รร.บ้านชายคลอง รร.วัดควนชม รร.วัดก้างปลา รร.บ้านหนองปลิง รร.วัด ธรรมเสด็จ รร.วัดเขากลาย รร.บ้านน้ำพุ รร.บ้านวังยวน และรร.บ้านนาตาแย้ม 2. บริการหน่วยแพทย์เคลื่อนที่ดูแลพี่น้องชุมชนที่วัง ณ ลานหน้าที่พักสงฆ์เจ้าพระกรุ หมู่ที่5 ตำบลที่วัง อำเภอทุ่งสง 3. ปูนทุ่งสง อบรมโครงการพลังชุมชน ปี 2567 โลกเปลี่ยน ธุรกิจเปลี่ยน คนเปลี่ยน โดยมีกลุ่มอาชีพในโครงการ และสมาชิกใหม่ในพื้นที่ ตำบลชะมาย ตำบลลำใหญ่ ตำบลที่ วัง ตำบลนาไม้ไผ่ ตำบลควนกรด 4. ปูนทุ่งสง ร่วมสืบสานประเพณีวัฒนธรรมเทศกาลวันสงกรานต์ สนับสนุนของที่ ระลึกผ่านผู้นำชุมชนท้องถิ่น ต.ที่วัง ต.ลำใหญ่ ต.ชะมาย ต.ควนกรด พร้อมเข้าร่วมกิจกรรม รดน้ำ ขอพร ผู้สูงอายุ เพื่อสืบสานประเพณีให้อยู่คู่กับชุมชนต่อไป 5. SCG ร่วมส่งต่อเรื่องราว แรงบันดาลใจกับชุมชนวังขรี วิถียั่งยืน โดยใช้กิจกรรม ‘การจัดการขยะ’ ร่วมพัฒนาเยาวชนรุ่นต่อรุ่น จนถึงผู้สูงอายุในชุมชน	-	- เอกสารแนบที่ 2.1 เอกสาร เกี่ยวข้องกับการมีส่วนร่วมของ ประชาชน - ภาพที่ 2.64 กิจกรรมชุมชน สัมพันธ์ - ภาพที่ 2.65 ตัวอย่าง Website ประชาสัมพันธ์ด้านสิ่งแวดล้อม

ตารางที่ 2.2 (ต่อ)

มาตรการป้องกันและแก้ไขผลกระทบสิ่งแวดล้อม	รายละเอียดการปฏิบัติตามมาตรการฯ	ปัญหา อุปสรรคที่ไม่สามารถปฏิบัติ ตามมาตรการ และแนวทางแก้ไข	ภาพถ่าย/เอกสารประกอบผล การปฏิบัติตามมาตรการฯ
โครงการปรับปรุงภาพของเสียรวม (5) ให้ความรู้ด้านข้อมูลเกี่ยวกับโครงการปรับปรุงภาพของเสียรวมให้ ชุมชน คือ อย่างน้อยให้ผู้นำชุมชนได้รับทราบและเข้าใจการดำเนินงาน ของโครงการ โดยจัดเข้าในแผนงานประชาสัมพันธ์ของโรงงาน	- โครงการได้นำเสนอข้อมูลของโครงการปรับปรุงภาพของเสียรวมร่วมกับ การประชาสัมพันธ์งานด้านสิ่งแวดล้อมและชุมชนสัมพันธ์อย่างต่อเนื่อง	-	- เอกสารแนบที่ 2.1 เอกสาร เกี่ยวข้องกับการมีส่วนร่วมของ ประชาชน - ภาพที่ 2.64 กิจกรรมชุมชนสัมพันธ์ - ภาพที่ 2.65 ตัวอย่าง Website ประชาสัมพันธ์ด้านสิ่งแวดล้อม
(6) ดำเนินการตามนโยบายทางด้านสิ่งแวดล้อมของโรงงาน เช่นการไม่ ระบายน้ำทิ้งลงแหล่งน้ำสาธารณะ การติดตามตรวจวัดคุณภาพสิ่งแวดล้อม อยู่เสมอ เป็นต้น เพื่อรักษาประโยชน์ของชุมชนโดยรอบ	- โครงการมีนโยบายสิ่งแวดล้อมและให้พนักงานทุกคนยึดถือปฏิบัติใน ความรับผิดชอบต่อสังคม เพื่อพัฒนางานด้านสิ่งแวดล้อมอย่างต่อเนื่อง และยั่งยืน โดยคำนึงถึงการอนุรักษ์ทรัพยากรธรรมชาติ ลดผลกระทบที่มี ต่อชุมชนและสิ่งแวดล้อม พร้อมกันนี้โครงการได้ติดตามตรวจสอบ คุณภาพสิ่งแวดล้อมอย่างต่อเนื่อง เพื่อไม่ให้เกิดผลกระทบด้านสิ่งแวดล้อม	-	- เอกสารแนบที่ 2.59 นโยบาย สิ่งแวดล้อม (Environmental Policy) - รายละเอียดดังบทที่ 3
(7) พิจารณาจ้างแรงงานในท้องถิ่นที่มีคุณสมบัติเหมาะสมตามความ ต้องการของโครงการเป็นอันดับแรก	- โครงการพิจารณาว่าจ้างแรงงานในท้องถิ่นทั้งพนักงานและพนักงาน ผู้รับเหมาเป็นอันดับแรก ซึ่งในปัจจุบันมีพนักงานที่อาศัยอยู่ในจังหวัด นครศรีธรรมราช โดยเฉลี่ยคิดเป็นร้อยละ 69.25 ของพนักงานโครงการ ทั้งหมด ส่วนพนักงานผู้รับเหมาเป็นคนในท้องถิ่นทั้งสิ้น	-	- เอกสารแนบที่ 2.57 สัดส่วนการ ว่าจ้างแรงงานท้องถิ่น

ตารางที่ 2.2 (ต่อ)

มาตรการป้องกันและแก้ไขผลกระทบสิ่งแวดล้อม	รายละเอียดการปฏิบัติจริงตามมาตรการฯ	ปัญหา อุปสรรคที่ไม่สามารถปฏิบัติ ตามมาตรการ และแนวทางแก้ไข	ภาพถ่าย/เอกสารประกอบผล การปฏิบัติตามมาตรการฯ
10. มวลชนสัมพันธ์ (ต่อ) (1) จัดให้มีระบบรับเรื่องร้องทุกข์จากชุมชนภายในพื้นที่โครงการ เพื่อรับ ฟังข้อร้องเรียนของชุมชน และประสานงานตามสถานการณ์ต่อไป	- โครงการได้จัดให้มีระบบรับเรื่องร้องทุกข์จากชุมชนภายในพื้นที่ โครงการ เพื่อรับฟังข้อร้องเรียนของชุมชน และประสานงานตาม สถานการณ์ ซึ่งจากการดำเนินงานในช่วงเดือนมกราคม-มิถุนายน 2567 ทางโครงการยังไม่มีข้อร้องเรียนเกี่ยวกับปัญหาด้านสิ่งแวดล้อม และปัญหาในด้านต่าง ๆ ของโรงงานจากหน่วยงานและชุมชนโดยรอบ โรงงาน ทั้งนี้ทางโครงการจะทำการติดตามและตรวจสอบคุณภาพ สิ่งแวดล้อมเป็นประจำเพื่อป้องกันและลดผลกระทบที่อาจจะออกสู่ ชุมชนภายนอกตามมาตรการกำหนดอย่างเคร่งครัด	-	- เอกสารแนบที่ 2.61 การ ติดต่อสื่อสารเมื่อเกิดข้อร้องเรียน ความปลอดภัยและสิ่งแวดล้อม
(2) จัดให้มีการส่งข่าวสารประชาสัมพันธ์เกี่ยวกับโครงการให้กับหน่วยงาน ราชการในท้องถิ่นและชุมชนต่าง ๆ ในรัศมี 5 กิโลเมตร จากโครงการ เพื่อ ติดประกาศหนังสือแจ้งให้ทราบข่าวสารต่างๆ โดยเฉพาะเรื่องที่เกี่ยวข้อง กับชุมชน อาทิเช่น ข่าวสารการรับสมัครงาน การจัดการเรื่องสิ่งแวดล้อม ตลอดจนความคืบหน้าของปัญหาต่าง ๆ	- โครงการได้จัดให้มีประชาสัมพันธ์ข่าวสารข้อมูลในด้านต่างๆ ให้กับ บุคคลภายนอกได้รับทราบผ่านทางเอกสาร วารสาร ป้ายประชาสัมพันธ์ ต่าง ๆ ของโครงการ รวมทั้งการจัดกิจกรรมต่าง ๆ ร่วมกับหน่วยงาน ราชการในท้องถิ่นและชุมชนต่าง ๆ พร้อมทั้งเปิดโรงงานให้กับ หน่วยงานราชการในท้องถิ่นและชุมชนต่าง ๆ เข้าเยี่ยมชมโรงงาน ซึ่ง ระหว่างเดือนมกราคม-มิถุนายน 2567 มีหน่วยงานเข้าเยี่ยมชม ได้แก่ 1. ผู้ว่าราชการจังหวัดนครศรีธรรมราช พร้อมกับหน่วยงานราชการ ผู้นำท้องที่ ท้องถิ่น เยี่ยมชมภายในโรงงาน ดังนี้ จุดวางถังน้ำมันเตา, ดูขบวนการผลิต อาคาร CCR, เยี่ยมชมโรงงาน RDF การจัดการขยะ 2. วันที่ 29 มีนาคม 2567 มหาวิทยาลัยวลัยลักษณ์ ทัศนศึกษาดูงาน ณ บริษัทปูนซีเมนต์ไทย ทุ่งสง (จำกัด) 3. วันที่ 15 กรกฎาคม 2567 มหาวิทยาลัยรามคำแหง ทัศนศึกษาดูงาน ณ บริษัทปูนซีเมนต์ไทย ทุ่งสง (จำกัด)	-	-เอกสารแนบที่ 2.58 เอกสาร การ เยี่ยมชม โรงงาน จาก หน่วยงานภายนอก - ภาพที่ 2.64 กิจกรรมชุมชน สัมพันธ์ - ภาพที่ 2.65 ตัวอย่าง Website ประชาสัมพันธ์ด้านสิ่งแวดล้อม
(3) จัดให้มีกิจกรรมเพื่อประชาสัมพันธ์การดำเนินโครงการให้กับชุมชนรอบ พื้นที่โครงการอย่างต่อเนื่อง เช่น จัดทำสื่อประชาสัมพันธ์ การพบปะเยี่ยม เยียนชุมชนเชิญชวนประชาชนเข้าเยี่ยมชมพื้นที่โครงการ เป็นต้น	- โครงการมีการจัดให้มีกิจกรรมเพื่อประชาสัมพันธ์การดำเนินโครงการ ให้กับชุมชนรอบพื้นที่โครงการอย่างต่อเนื่อง เช่น จัดทำสื่อ ประชาสัมพันธ์ การพบปะเยี่ยมเยียนชุมชน เชิญชวนประชาชนเข้า เยี่ยมชมพื้นที่โครงการ เป็นต้น	-	- เอกสารแนบที่ 2.1 เอกสาร เกี่ยวข้องกับการมีส่วนร่วมของ ประชาชน

ตารางที่ 2.2 (ต่อ)

มาตรการป้องกันและแก้ไขผลกระทบสิ่งแวดล้อม	รายละเอียดการปฏิบัติจริงตามมาตรการฯ	ปัญหา อุปสรรคที่ไม่สามารถปฏิบัติตามมาตรการ และแนวทางแก้ไข	ภาพถ่าย/เอกสารประกอบผลการปฏิบัติตามมาตรการฯ
10. มวลชนสัมพันธ์ (ต่อ) (4) ประชาสัมพันธ์ให้ชุมชนได้รับทราบเกี่ยวกับการดำเนินงานโครงการ รวมทั้งการปฏิบัติตามมาตรการด้านสิ่งแวดล้อมของโครงการอย่างเคร่งครัด	- โครงการมีประชาสัมพันธ์ให้ชุมชนได้รับทราบเกี่ยวกับการดำเนินงานโครงการ รวมทั้งการปฏิบัติตามมาตรการด้านสิ่งแวดล้อมของโครงการอย่างเคร่งครัด โดยได้มีการนำเสนอผลการดำเนินการผ่านการประชุมคณะกรรมการติดตามตรวจสอบผลกระทบสิ่งแวดล้อม ดังคำสั่งอำเภอทุ่งสงที่ 147/2565 ลงวันที่ 31 พฤษภาคม 2565	-	- เอกสารแนบที่ 2.61 เอกสารการแต่งตั้งคณะกรรมการติดตามตรวจสอบผลกระทบสิ่งแวดล้อม
(5) เข้าร่วมในกิจกรรมต่าง ๆ กับชุมชนใกล้เคียงเพื่อสร้างความสัมพันธ์ที่ดีกับชุมชน	- โครงการมีการเข้าร่วมในกิจกรรมต่าง ๆ กับชุมชนใกล้เคียงเพื่อสร้างความสัมพันธ์ที่ดีกับชุมชนโดยฝ่ายกิจกรรมชุมชนสัมพันธ์ต่าง ๆ	-	- เอกสารแนบที่ 2.1 เอกสารเกี่ยวข้องกับการมีส่วนร่วมของประชาชน
(6) จัดตั้งคณะกรรมการติดตามตรวจสอบผลกระทบสิ่งแวดล้อม (EIA Monitoring Committee) โดยดำเนินการร่วมกับโครงการผลิตไฟฟ้าจากถ่านหินในโรงงานปูนซีเมนต์ทุ่งสง ของบริษัท เอสซีจี ซีเมนต์ จำกัด ประกอบด้วย ตัวแทนจาก 3 ฝ่าย ได้แก่ กรรมการผู้แทนภาคประชาชน กรรมการผู้แทนภาคราชการ/นักวิชาการท้องถิ่น และผู้แทนจากโครงการ (ตัวแทนจากบริษัท ปูนซีเมนต์ไทย (ทุ่งสง) จำกัด และบริษัท เอสซีจี ซีเมนต์ จำกัด) โดยกำหนดสัดส่วนตัวแทนจากภาคประชาชนมากกว่ากึ่งหนึ่งของจำนวนคณะกรรมการฯ ทั้งหมด ซึ่งคณะกรรมการดังกล่าวมีระยะเวลาในการดำรงตำแหน่งติดกันไม่เกิน 2 วาระ (คราวละ 4 ปี)	- โครงการได้จัดตั้งคณะกรรมการติดตามตรวจสอบผลกระทบสิ่งแวดล้อม พัฒนาสังคมและชุมชน ดังคำสั่งอำเภอทุ่งสงที่ 147/2565 ลงวันที่ 31 พฤษภาคม 2565 ประกอบด้วย ตัวแทนจาก 3 ฝ่าย ได้แก่ กรรมการผู้แทนภาคประชาชน กรรมการผู้แทนภาคราชการ/นักวิชาการท้องถิ่น และผู้แทนจากโรงงานปูนซีเมนต์ทุ่งสง ทั้งนี้ ทางโครงการได้จัดประชุมเพื่อติดตามตรวจสอบการดำเนินงานด้านสิ่งแวดล้อม ผลกระทบสิ่งแวดล้อม และพัฒนาชุมชนโดยรอบ เพื่อให้การดำเนินงานเป็นไปอย่างมีประสิทธิภาพสอดคล้องกับแนวปฏิบัติเพื่อการพัฒนาอย่างยั่งยืน ล่าสุดเมื่อวันที่ 9 มกราคม 2567 ณ ห้องประชุม ทุ่งสง	-	- เอกสารแนบที่ 2.61 เอกสารการแต่งตั้งคณะกรรมการติดตามตรวจสอบผลกระทบสิ่งแวดล้อม

ตารางที่ 2.2 (ต่อ)

มาตรการป้องกันและแก้ไขผลกระทบสิ่งแวดล้อม	รายละเอียดการปฏิบัติจริงตามมาตรการฯ	ปัญหา อุปสรรคที่ไม่สามารถปฏิบัติ ตามมาตรการ และแนวทางแก้ไข	ภาพถ่าย/เอกสารประกอบผล การปฏิบัติตามมาตรการฯ
<p>10. มวลชนสัมพันธ์ (ต่อ)</p> <p>(7) คณะกรรมการติดตามตรวจสอบผลกระทบสิ่งแวดล้อม มีหน้าที่ดังนี้</p> <ul style="list-style-type: none"> - รับรู้กระบวนการตรวจวัดคุณภาพสิ่งแวดล้อมและผลการตรวจวัด ตาม มาตรการติดตามตรวจสอบผลกระทบสิ่งแวดล้อมของโครงการ และ เผยแพร่/ประชาสัมพันธ์ให้ชุมชนและหน่วยงานที่เกี่ยวข้องทราบ เพื่อแสดงความโปร่งใสในการบริหารจัดการด้านสิ่งแวดล้อม - เป็นตัวแทนของชุมชนในการตรวจเยี่ยมโครงการ และติดตามตรวจสอบ การดำเนินงานของโครงการให้สอดคล้องกับระเบียบ มาตรฐาน กฎหมายที่ เกี่ยวข้อง - เป็นเวทีในการแลกเปลี่ยนความคิดเห็น เพื่อความสมานฉันท์ โดยคำนึงถึง ประโยชน์ที่แท้จริงของชุมชน - รับเรื่องราวร้องเรียนเกี่ยวกับปัญหาและผลกระทบที่ได้จากการ ดำเนินงานโครงการ รวมทั้งตรวจสอบข้อเท็จจริง และสรุปแนวทางป้องกัน และแก้ไข - ร่วมเจรจาไกล่เกลี่ยหาข้อยุติธรรมข้อพิพาทปัญหาสิ่งแวดล้อมระหว่าง โครงการกับชุมชน - ร่วมพิจารณาค่าชดเชยกรณีเกิดผลกระทบสิ่งแวดล้อมระหว่างชุมชนกับ โครงการและพิสูจน์ได้ว่าเกิดจากโครงการ รวมทั้งติดตาม ดูแล การจ่าย แล้วเสร็จ - จัดให้มีโครงการหรือกิจกรรมให้ความรู้ด้านสิ่งแวดล้อมแก่ชุมชน <p>(8) จัดให้มีการประชุมคณะกรรมการติดตามตรวจสอบผลกระทบ สิ่งแวดล้อมปีละ 2 ครั้ง หรือแล้วแต่คณะกรรมการเห็นสมควร</p>	<p>- โครงการได้จัดตั้งคณะกรรมการติดตามตรวจสอบผลกระทบ สิ่งแวดล้อม พัฒนาสังคมและชุมชน ดังคำสั่งอำเภอทุ่งสงที่ 147/2565 ลงวันที่ 31 พฤษภาคม 2565 ประกอบด้วย ตัวแทนจาก 3 ฝ่าย ได้แก่ กรรมการผู้แทนภาคประชาชน กรรมการผู้แทนภาคราชการ/นักวิชาการ ท้องถิ่น และผู้แทนจากโรงงานปูนซีเมนต์ทุ่งสง ทั้งนี้ ทางโครงการได้จัด ประชุม เพื่อติดตามตรวจสอบการดำเนินงานด้านสิ่งแวดล้อม ผลกระทบ สิ่งแวดล้อม และพัฒนาชุมชนโดยรอบ เพื่อให้การดำเนินงานเป็นไปอย่าง มีประสิทธิภาพสอดคล้องกับแนวปฏิบัติเพื่อการพัฒนาอย่างยั่งยืน ล่าสุดเมื่อ วันที่ 9 มกราคม 2567 ณ ห้องประชุม ทุ่งสง</p>	-	- เอกสารแนบที่ 2.61 เอกสาร การแต่งตั้งคณะกรรมการติดตาม ตรวจสอบผลกระทบสิ่งแวดล้อม

ตารางที่ 2.2 (ต่อ)

มาตรการป้องกันและแก้ไขผลกระทบสิ่งแวดล้อม	รายละเอียดการปฏิบัติจริงตามมาตรการฯ	ปัญหา อุปสรรคที่ไม่สามารถปฏิบัติ ตามมาตรการ และแนวทางแก้ไข	ภาพถ่าย/เอกสารประกอบผล การปฏิบัติตามมาตรการฯ
10. มวลชนสัมพันธ์ (ต่อ) (9) กำหนดให้มีการอบรม/ความรู้/การดูงาน แก่คณะกรรมการติดตาม ตรวจสอบผลกระทบสิ่งแวดล้อม เพื่อให้เกิดความเข้าใจ และมีความรู้ พื้นฐานด้านสิ่งแวดล้อม อย่างน้อย 1 ครั้งในรอบช่วงวาระคณะกรรมการ	- โครงการได้จัดประชุม เพื่อติดตามตรวจสอบการดำเนินงานด้าน สิ่งแวดล้อม ผลกระทบสิ่งแวดล้อม และพัฒนาชุมชนโดยรอบ เพื่อให้ การดำเนินงานเป็นไปอย่างมีประสิทธิภาพสอดคล้องกับแนวปฏิบัติเพื่อการ พัฒนาอย่างยั่งยืน ล่าสุดวันที่ 9 มกราคม 2567 ณ ห้องประชุม ทุ่งสง	-	- เอกสารแนบที่ 2.61 เอกสาร การแต่งตั้งคณะกรรมการติดตาม ตรวจสอบผลกระทบสิ่งแวดล้อม
11. ด้านทัศนียภาพ โรงงานปูนซีเมนต์ (1) จัดให้มีพื้นที่สีเขียวของโครงการทั้งหมดประมาณ 75.7 ไร่ คิดเป็นร้อยละ 9.07 ของพื้นที่โรงงานปูนซีเมนต์ฯ ตลอดระยะดำเนินการ	- โครงการได้จัดให้มีพื้นที่สีเขียวประมาณ 75.7 ไร่ คิดเป็นร้อยละ 9.07 ของพื้นที่ทั้งหมด และทำการดูแลบำรุงรักษาเป็นอย่างดี	-	- ภาพที่ 2.66 แผนที่แสดงพื้นที่ สีเขียวทั้งหมดภายในโรงงาน - ภาพที่ 2.67 บริเวณพื้นที่สีเขียวภายในโครงการ
(2) ปลูกต้นไม้เพื่อเป็นแนวป้องกันการพังกระจายของฝุ่นละอองจากพื้นที่ กองเก็บเชื้อเพลิง ลานกองเก็บวัตถุดิบต่างๆ โดยจะทำการปลูกบริเวณแนว คันดินกว้างประมาณ 3 เมตรและปลูกต้นไม้ในลักษณะ 2 แถวสลับฟันปลา และพิจารณาเลือกพันธุ์ไม้เมืองทรงสูง เช่น กระถินณรงค์ กระถินเทพา นาง นา สนทะเล กระถ่อน เสลา แคสด ข่อย ตะแบก หางนกยูง เป็นต้น ซึ่งเป็น พรรณไม้ที่มีศักยภาพในการลดฝุ่นละออง	- โครงการมีปลูกต้นไม้เพื่อเป็นแนวป้องกันการพังกระจายของฝุ่น ละอองจากพื้นที่กองเก็บเชื้อเพลิง ลานกองเก็บวัตถุดิบต่างๆ โดยจะทำการ ปลูกบริเวณแนวคันดินกว้างประมาณ 3 เมตรและปลูกต้นไม้ใน ลักษณะสองแถวสลับฟันปลา และพิจารณาเลือกพันธุ์ไม้เมืองทรงสูง เช่น กระถินณรงค์ กระถินเทพา นางนา สนทะเล กระถ่อน เสลา แคสด ข่อย ตะแบก หางนกยูง เป็นต้น ซึ่งเป็นพรรณไม้ที่มีศักยภาพใน การลดฝุ่นละออง	-	- ภาพที่ 2.67 บริเวณพื้นที่สีเขียวภายในโครงการ
(3) ดูแลและบำรุงรักษาด้านไม้ที่ปลูกในพื้นที่สีเขียวให้เจริญเติบโตอยู่เป็น ประจำและในกรณีที่ต้นไม้ตายหรือได้รับความเสียหาย โครงการจะทำการ ปลูกซ่อมแซมให้แล้วเสร็จภายใน 2 สัปดาห์	- โครงการมีการดูแลและบำรุงรักษาด้านไม้ที่ปลูกในพื้นที่สีเขียวให้ เจริญเติบโตอยู่เป็นประจำและในกรณีที่ต้นไม้ตายหรือได้รับความ เสียหาย โครงการจะทำการปลูกซ่อมแซมให้แล้วเสร็จภายใน 2 สัปดาห์	-	- ภาพที่ 2.67 บริเวณพื้นที่สีเขียวภายในโครงการ

2.2 ภาพถ่ายผลการปฏิบัติตามมาตรการป้องกัน และแก้ไขผลกระทบสิ่งแวดล้อม (ระยะก่อสร้าง)



ภาพที่ 2.1 รถคลุมผ้าใบที่ขนส่งวัสดุที่ใช้ในการ
ขนส่งเครื่องจักรเข้าสู่ติดตั้งเครื่องจักร
และรถบรรทุกพื้นที่โครงการ



ภาพที่ 2.2 ป้ายกำหนดความเร็วไม่เกิน 30
กิโลเมตร/ชั่วโมง



ภาพที่ 2.3 ห้องน้ำ-ห้องส้วม ที่มีอยู่ในพื้นที่ของโครงการปัจจุบัน

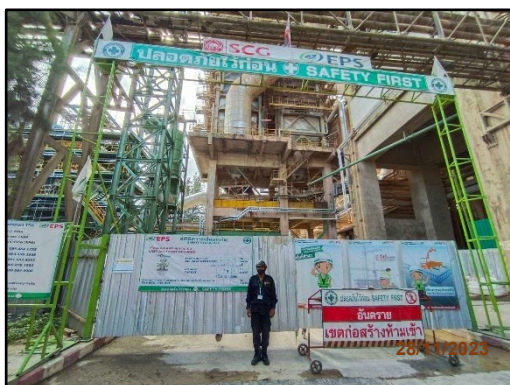

ภาพที่ 2.4 เจ้าหน้าที่อำนวยความสะดวกและดูแลการเข้า-ออกพื้นที่ก่อสร้าง



ภาพที่ 2.5 ป้ายด้านการจราจรต่าง ๆ ภายในพื้นที่โครงการ



ภาพที่ 2.6 ถังขยะแยกประเภทภายในโครงการ



ภาพที่ 2.7 ป้ายประชาสัมพันธ์แสดงรายละเอียดโครงการ ในช่วงก่อสร้าง



ภาพที่ 2.8 หัวหน้างานหรือผู้ควบคุมงานคอยดูแลและตรวจสอบการปฏิบัติตามกฎหรือข้อกำหนดด้านความปลอดภัย



ภาพที่ 2.9 พื้นที่จัดเก็บเครื่องมือและวัสดุก่อสร้าง/วัสดุอุปกรณ์ที่ไม่ใช้แล้ว



ภาพที่ 2.10 พนักงานสวมใส่อุปกรณ์ป้องกัน
อันตรายส่วนบุคคล



ภาพที่ 2.11 ตัวอย่างพื้นที่สำหรับสูบบุหรี่
ที่กำหนดไว้ในโครงการ



ภาพที่ 2.12 การตรวจสอบอุปกรณ์ดับเพลิงตาม
บริเวณต่าง ๆ ที่มีความเสี่ยงต่อการ
เกิดอัคคีภัย



ภาพที่ 2.13 การอบรมวิธีใช้งานอุปกรณ์ดับเพลิง

2.3 ภาพถ่ายผลการปฏิบัติตามมาตรการป้องกัน และแก้ไขผลกระทบสิ่งแวดล้อม (ระยะดำเนินการ)

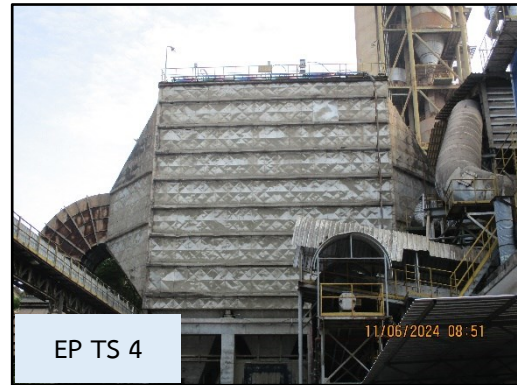

ภาพที่ 2.1 อุปกรณ์ดักฝุ่นแบบไฟฟ้าสถิตย์ (EP) และแบบถุงกรอง (BF)



ภาพที่ 2.2 เครื่องตรวจวัดคุณภาพอากาศแบบต่อเนื่อง (CEMs)



ภาพที่ 2.3 อุปกรณ์การตรวจวัดก๊าซแบบ Online



อะไหล่สำรองแบบไฟฟาสถิตย (EP)

11/06/2024



อะไหล่สำรองแบบถุงกรอง (BF)

11/06/2024 09:42



อะไหล่สำรองแบบถุงกรอง (BF)

11/06/2024 11:22

ภาพที่ 2.4 Stock อุปกรณ์/อะไหล่สำรองของระบบบำบัดมลพิษอากาศ



ภาพที่ 2.5 ระบบ Pyro - Jet - Burner

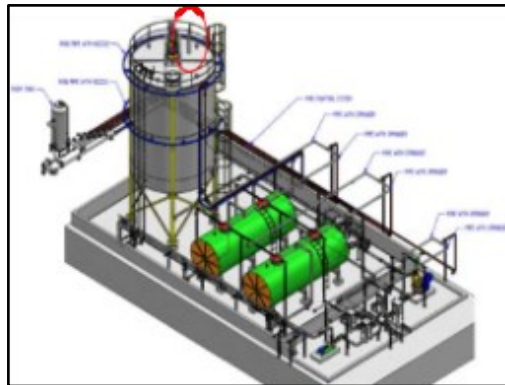

ภาพที่ 2.6 ถังบำบัด A/C



ภาพที่ 2.7 อาคารจัดเก็บเชื้อเพลิงแข็งทดแทน (RDF)



ภาพที่ 2.8 สระน้ำขนาด 200,000 ลูกบาศก์เมตรและมาตรวัดระดับน้ำ



ภาพที่ 2.9 ระบบบำบัดน้ำเสียสำเร็จรูปแบบ Septic Anaerobic Filter ของโครงการ



ภาพที่ 2.10 การนำน้ำทิ้งจากบ้านพักพนักงานไปใช้รดน้ำต้นไม้ภายในโครงการ



ภาพที่ 2.11 บ่อดักไขมันและน้ำมัน



ภาพที่ 2.12 ตะแกรงดักขยะภายในโครงการ



ภาพที่ 2.13 สถานีสูบน้ำจากคลองก้างปลา



ภาพที่ 2.14 บ่อเหมืองเซลเก่าเพื่อเป็นแหล่งน้ำสำรองของโครงการฯ



ภาพที่ 2.15 คันคอนกรีต (Bund Wall) รอบถังกักเก็บของเสียที่เป็นของเหลว

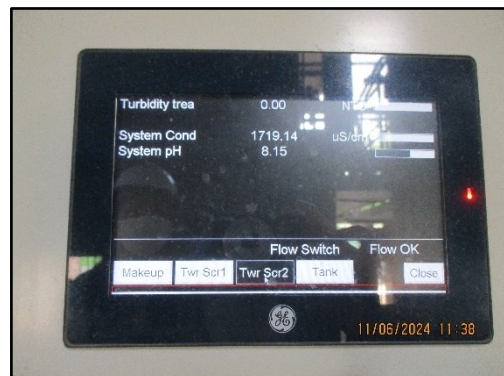

ภาพที่ 2.16 การติดตั้งเครื่องตรวจวัดคุณภาพน้ำอัตโนมัติก่อนระบายน้ำทิ้งจากหอหล่อเย็นลงสู่
บ่อพักน้ำ 200,000 ลบ.ม.



ภาพที่ 2.17 บ่อพักน้ำทิ้งขนาด 288 ลูกบาศก์เมตร



ภาพที่ 2.18 การปลูกหญ้าแฝกรอบบ่อพักน้ำ 200,000 ลูกบาศก์เมตร



ภาพที่ 2.19 อิฐทนไฟ



ภาพที่ 2.20 ถังใส่ Raw Meal และวัสดุติดขัด



ภาพที่ 2.21 รถเก็บขนมูลฝอยและวัสดุที่ไม่ใช้แล้วภายในโครงการ



ภาพที่ 2.22 ถังขยะแยกประเภทภายในโครงการ



ภาพที่ 2.23 ศูนย์จัดการวัสดุที่ไม่ใช่แล้ว และช่องแยกขยะ เพื่อรอกำจัดหรือส่งให้กับ
บริษัทที่รับไป Recycle



ภาพที่ 2.24 การทำ RDF ปุ๋ยหมัก และน้ำหมักชีวภาพ (EM)



ภาพที่ 2.25 การปลูกไม้ทรงสูงตามริมรั้ว และบริเวณที่เป็นพื้นที่ว่างเปล่าภายในโครงการ



ภาพที่ 2.26 ป้ายเตือนบริเวณที่มีความเสี่ยง และกำหนดให้พนักงานสวมใส่อุปกรณ์ป้องกันอันตรายส่วนบุคคล



ภาพที่ 2.27 Casing หุ้มชุด Hammering Equipment



ภาพที่ 2.28 การสวมใส่อุปกรณ์ป้องกันอันตรายส่วนบุคคลขณะปฏิบัติงาน



หมวกนิรภัย



ที่อุดหู

ภาพที่ 2.29 ตัวอย่างอุปกรณ์ป้องกันอันตรายส่วนบุคคลสำรอง



ภาพที่ 2.29 (ต่อ) ตัวอย่างอุปกรณ์ป้องกันอันตรายส่วนบุคคลสำรอง



ภาพที่ 2.30 กฎพิทักษ์ชีวิต ปูนทุ่งสง



ภาพที่ 2.31 ป้ายกำหนดความเร็วไม่เกิน 30 กิโลเมตรต่อชั่วโมง ป้ายจราจร สัญญาณจราจร และกระຈกนตามถนนภายในโครงการ



ภาพที่ 2.32 ด้านซังน้ำหนักของโครงการ



ภาพที่ 2.33 ลานจอดรถบรรทุก เพื่อรอคิวรับปูนซีเมนต์หน้าโครงการ



ภาพที่ 2.34 สำนักงานบริการลูกค้าเพื่อรอรับ
ปูนซีเมนต์

ภาพที่ 2.35 การปกคลุมผ้าใบของรถขนส่ง
Biomass

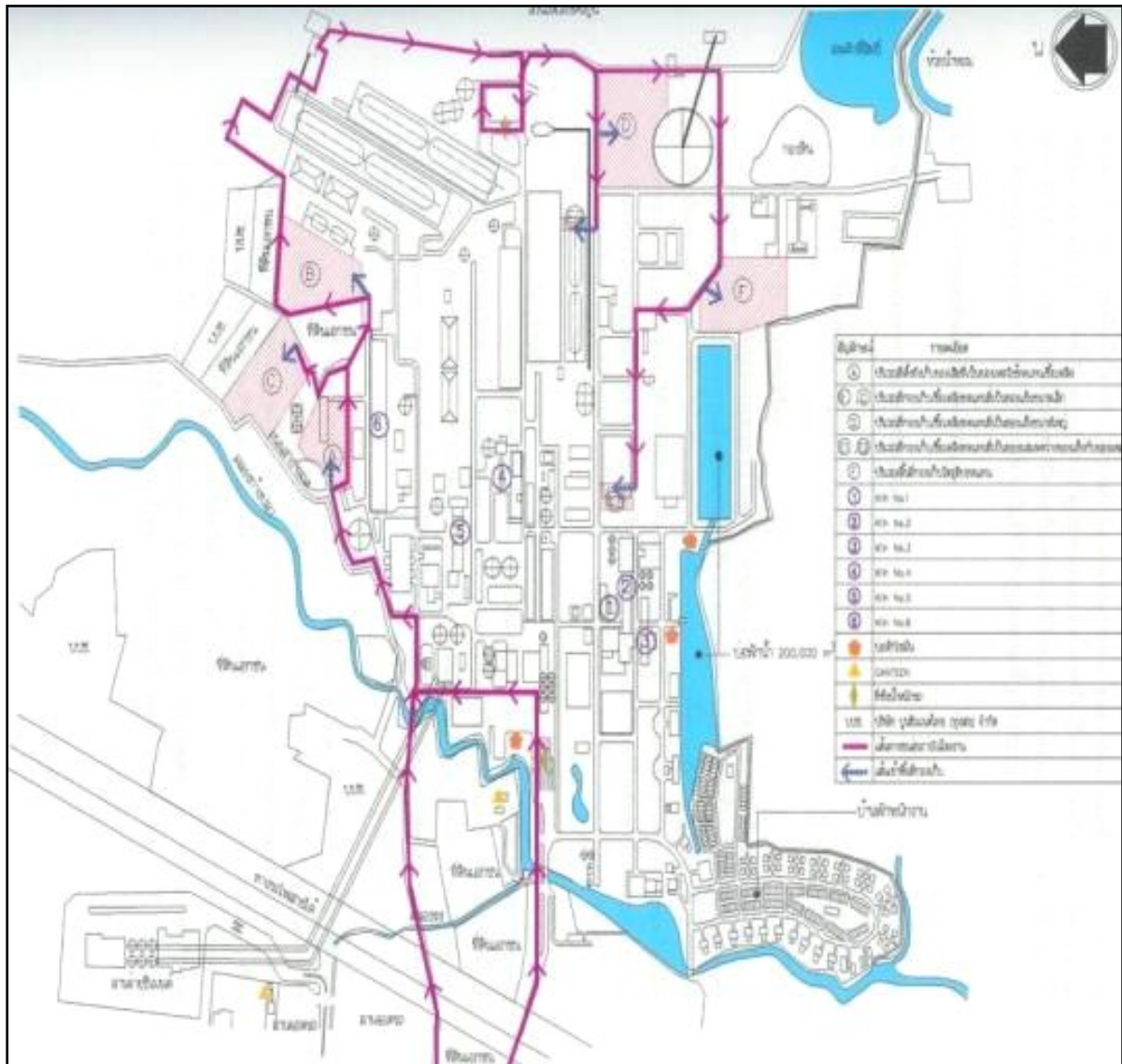

ภาพที่ 2.36 แผนผังเส้นทางการเดินรถบรรทุกขนส่งวัสดุที่ไม่ใช้แล้วภายในพื้นที่โครงการ

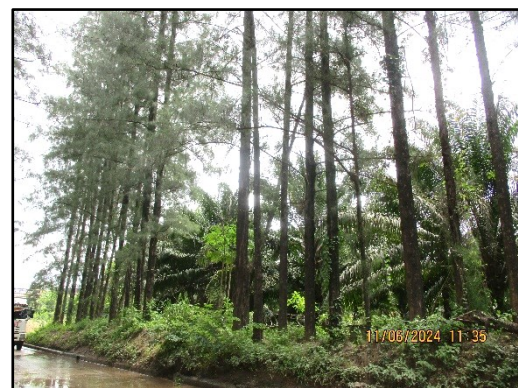

ภาพที่ 2.37 ป้ายบอกเส้นทางขนส่งและการปลูกต้นไม้ริมเส้นทางขนส่งที่ไม่ใช้แล้ว



ภาพที่ 2.38 การติด GPS รถบรรทุก



ภาพที่ 2.39 พื้นที่สำหรับจอดรถบรรทุกของเสียที่เป็นของเหลว



ภาพที่ 2.40 การขุดลอกรางระบายน้ำ



ภาพที่ 2.41 อุปกรณ์ลดเสียง (Silencer)



ภาพที่ 2.42 การติดตั้ง Safety บริเวณพื้นที่ที่ทำการปรับปรุงและซ่อมเครื่องจักร



ภาพที่ 2.43 ป้ายตัวอย่างการสวมใส่อุปกรณ์ป้องกันอันตรายส่วนบุคคลก่อนเข้าเขตพื้นที่ส่วนการผลิต



ภาพที่ 2.44 ป้ายประชาสัมพันธ์ด้านความปลอดภัย



ภาพที่ 2.45 อุปกรณ์ดูดฝุ่นแบบสุญญากาศบริเวณพื้นที่ที่มีฝุ่นมากภายในอาคาร



ภาพที่ 2.46 พนักงานทำความสะอาดและรดน้ำตามพื้นถนน



บริเวณที่เก็บของเสียที่เป็นของเหลว



บริเวณ Kiln 4



บริเวณศูนย์จัดการวัสดุที่ไม่ใช้แล้ว

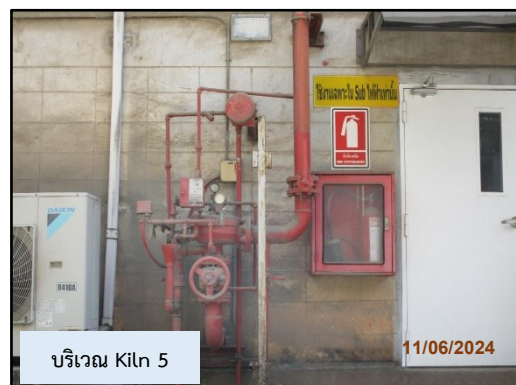

บริเวณ Kiln 5

ภาพที่ 2.47 ระบบดับเพลิงภายในโครงการ



ภาพที่ 2.47 (ต่อ) ระบบดับเพลิงภายในโครงการ



ภาพที่ 2.47 (ต่อ) ระบบดับเพลิงภายในโครงการ



ภาพที่ 2.48 การฝึกซ้อมดับเพลิง

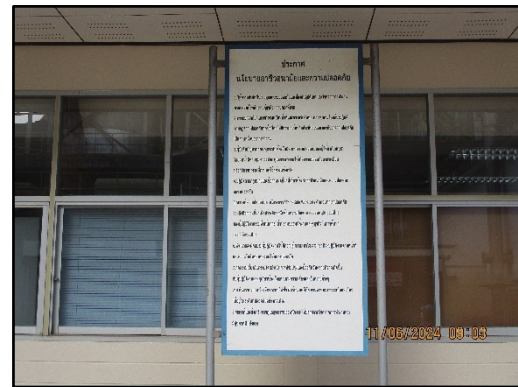

ภาพที่ 2.49 การรณรงค์ด้านความปลอดภัย เพื่อลดอุบัติเหตุภายในโครงการ



ภาพที่ 2.50 กิจกรรม Safety Delivery



ภาพที่ 2.51 ตัวอย่างจุดที่ไม่ปลอดภัยจากการตรวจสอบความปลอดภัยในพื้นที่โครงการ
(Safety Inspection)



ภาพที่ 2.52 ป้ายเตือนบริเวณที่กำหนดให้มีระบบการขออนุญาตปฏิบัติงาน



ภาพที่ 2.53 ระบบระบายอากาศเฉพาะที่

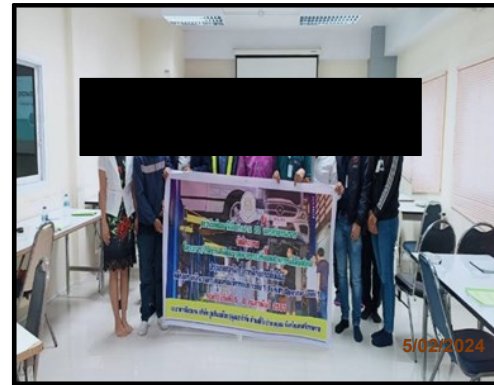

ภาพที่ 2.54 กิจกรรมการอบรมให้ความรู้เกี่ยวกับความปลอดภัยในการทำงานด้านต่าง ๆ



ภาพที่ 2.55 สถานพยาบาล แพทย์ พยาบาล และรถพยาบาล ประจำโครงการ

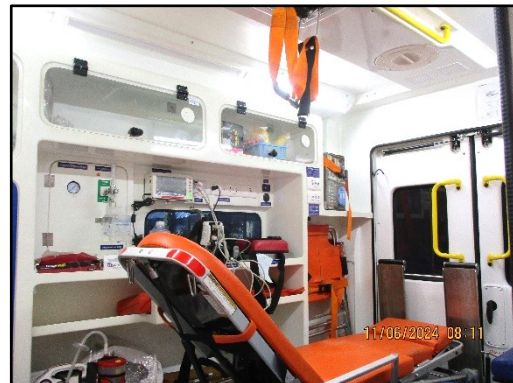

ภาพที่ 2.55 (ต่อ) สถานพยาบาล แพทย์ พยาบาล และรถพยาบาล ประจำโครงการ



ภาพที่ 2.56 อาคารจัดเก็บ Biomass ที่มีหลังคาปิดคลุม



ภาพที่ 2.58 การติดตั้งถังดับเพลิงแบบมือถือบริเวณพื้นที่จัดเก็บ Biomass



ภาพที่ 2.59 ถังดับเพลิง ป้ายความปลอดภัย และแนวทางการปฏิบัติงานที่ศูนย์จัดการ
วัสดุที่ไม่ใช้แล้วของโครงการ



ภาพที่ 2.60 ระบบดับเพลิงบริเวณพื้นที่กักเก็บของเสียที่เป็นของเหลว



ภาพที่ 2.61 การฝึกซ้อมแผนฉุกเฉินสารเคมี/น้ำมันหกหล่น รั่วไหล



ภาพที่ 2.62 สภาพฉากป้องกันความร้อนระหว่าง Preheater กับคนงานและติดตั้งกรงเหล็ก



ภาพที่ 2.63 ถังเก็บของเสียที่เป็นของเหลวของโครงการ



ภาพที่ 2.64 กิจกรรมชุมชนสัมพันธ์



SCG

รายงานผลการปฏิบัติตามมาตรการป้องกันและแก้ไขผลกระทบสิ่งแวดล้อมและมาตรการติดตามตรวจสอบผลกระทบสิ่งแวดล้อม
โครงการโรงงานปูนซีเมนต์ทุ่งสง ครั้งที่ 4 เพื่อปรับปรุงการใช้พลังงานโดยการติดตั้งหม้อไอน้ำ และเครื่องกำเนิดไฟฟ้า
ของบริษัทปูนซีเมนต์ไทย (ทุ่งสง) จำกัด ระหว่างเดือนมกราคม-มิถุนายน 2567

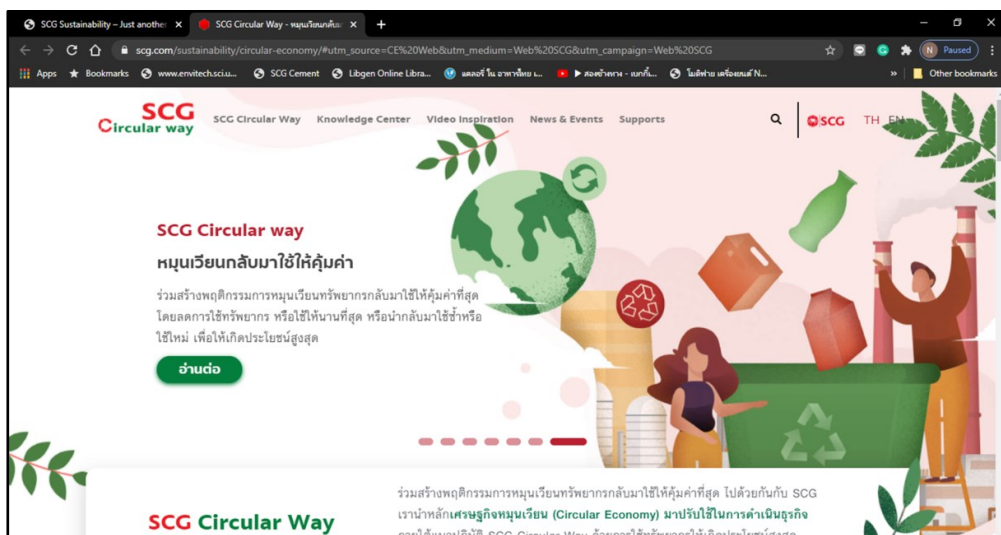
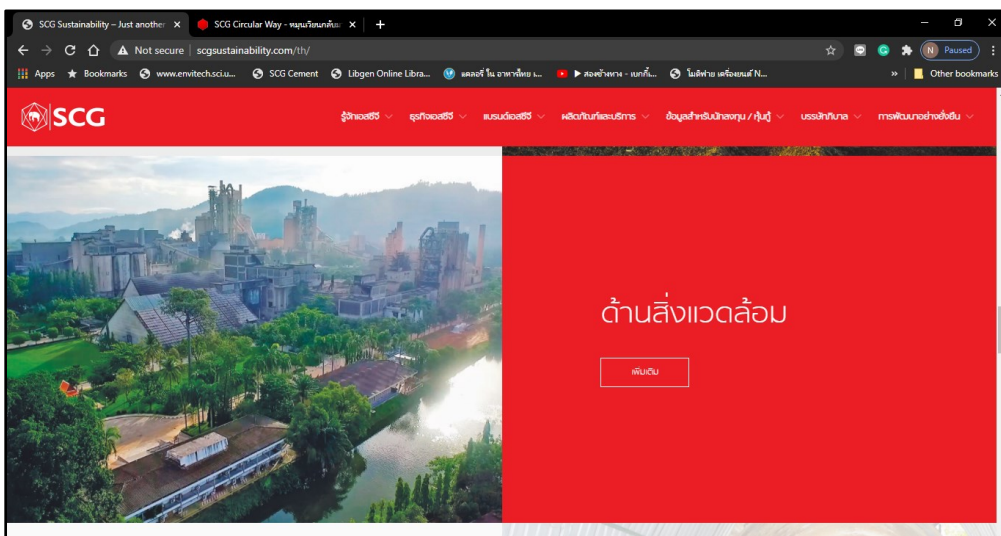

ภาพที่ 2.65 ตัวอย่าง Website ประชาสัมพันธ์ด้านสิ่งแวดล้อม



ภาพที่ 2.66 แผนที่แสดงพื้นที่สีเขียวทั้งหมดภายในโครงการ



บริเวณทางไป Biomass



บริเวณอาคารชั่งน้ำหนัก



บริเวณสถานพยาบาล



บริเวณผลิตถลุงกระดาษ



ภาพที่ 2.67 บริเวณพื้นที่สีเขียวภายในโครงการ

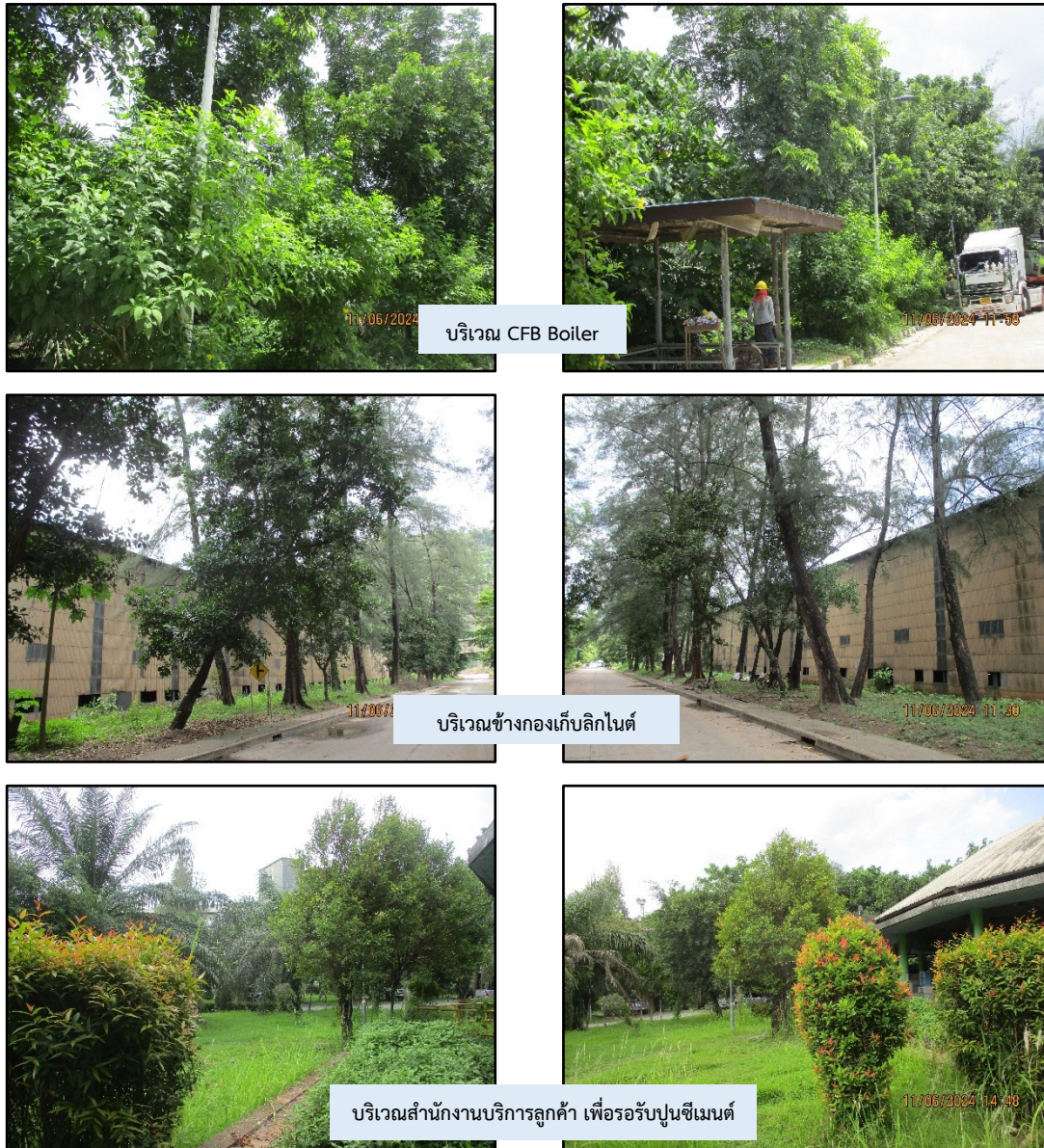

ภาพที่ 2.67 (ต่อ) บริเวณพื้นที่สีเขียวภายในโครงการ